

**Société d'aide au développement
de la collectivité de L'Amiante**

PROFIL SOCIO-ÉCONOMIQUE

Adstock

COMPILATION 2005

**Société d'aide au développement
de la collectivité de L'Amiante**

1035, rue Notre-Dame Est
Thetford Mines (Québec) G6G 2T4
Téléphone : 418 338-4531
Télécopieur : 418 338-9256
Courriel : sadc@sadcamiante.com
Internet : www.sadcamiante.com



SERVICES OFFERTS

INVESTISSEMENT

Service d'investissement :

- ❖ Gestion d'un fonds d'investissement
- ❖ Prêts aux petites et moyennes entreprises (existantes ou en démarrage)
- ❖ Lettres de garantie
- ❖ Analyse financière
- ❖ Redressement d'entreprises (comité de gestion facultatif)
- ❖ Entre 5 000 \$ et 125 000 \$ par promoteur, toutes entreprises confondues
- ❖ Mise de fonds minimale de 20 % du promoteur
- ❖ Suivi des dossiers mensuellement, trimestriellement ou annuellement
- ❖ Le conseil d'administration se doit d'assurer la pérennité du fonds.

AIDE TECHNIQUE (PONCTUELLE)

- ❖ Aspects juridiques
- ❖ Comptabilité
- ❖ Conférences de presse
- ❖ Publicité, marketing
- ❖ Suivis

DÉVELOPPEMENT DES COLLECTIVITÉS

Soutien à la collectivité :

- ❖ Animation du milieu
- ❖ Élaboration de profils socio-économiques
- ❖ Développement d'une vision d'avenir de la collectivité
- ❖ Création d'un environnement propice aux initiatives locales
- ❖ Formation d'un comité de développement économique des collectivités
- ❖ Conférences et colloques

PROFIL SOCIO-ÉCONOMIQUE

PROGRAMME D'ACCÈS COMMUNAUTAIRE

- ❖ Rendre l'accès à l'infrastructure (Internet) disponible à l'intérieur des collectivités
- ❖ Sensibiliser les collectivités aux possibilités et aux avantages liés à l'utilisation de la technologie et des services informatiques
- ❖ Accélérer l'accès aux services et aux outils d'apprentissage de l'autoformation de l'information
- ❖ Accroître les possibilités offertes à toutes les catégories de gens à l'intérieur des municipalités
- ❖ Favoriser l'accès aux différents services gouvernementaux
- ❖ Travailler avec un organisme porteur et des organismes partenaires (bénévoles)

STRATÉGIE JEUNESSE

Le programme *Stratégie Jeunesse* vise à freiner l'exode des jeunes vers les grands centres urbains.

- Encourager l'acquisition, la mise sur pied, l'expansion ou la modernisation d'une entreprise par un ou des jeunes;
- Favoriser l'employabilité des jeunes et valoriser leur engagement social, culturel et économique dans nos milieux.

Fonds Stratégie Jeunesse

Le financement consenti sous forme de **prêt personnel** permet au promoteur d'injecter les fonds dans son entreprise. Cette forme de financement permet de créer un effet de levier, facilitant ainsi l'obtention de financement additionnel, provenant des institutions financières traditionnelles.

Critères d'admissibilité

- être âgé de 18 à 35 ans inclusivement;
- être le propriétaire majoritaire de l'entreprise;
- l'entreprise doit être située sur le territoire de la MRC de L'Amiante et le ou les promoteurs doivent y résider;
- **mise de fonds minimale de 20 % du projet par le promoteur.**

Évaluation du projet

- le plan d'affaires devra démontrer un potentiel de croissance et de **bonnes perspectives de rentabilité et de viabilité;**
- l'acceptation du projet tient compte de la concurrence directe et indirecte;
- le projet vise la création ou le maintien d'emplois;
- le promoteur doit démontrer une connaissance ou une expérience pertinente du domaine, ainsi que des connaissances ou aptitudes en gestion ou démontrer qu'il remédie à ses faiblesses.

Caractéristiques de financement

- prêt de 5 000 \$ à 15 000 \$ par promoteur (maximum deux promoteurs par entreprise);
- but : acquisition, démarrage, modernisation ou expansion d'entreprise. **Ne peut servir à refinancer une dette déjà contractée;**
- congé d'intérêt et modalités de remboursement souples pour les 24 premiers mois. Par la suite, le taux préférentiel plus 2 ½ %;
- coûts : assurance-vie et invalidité obligatoire, frais de gestion de 1 %;
- le promoteur doit accepter de participer à un processus de suivi rigoureux, ainsi qu'à trois activités de soutien, par année, pour toute la durée du prêt (maximum de 5 ans);
- cette mesure d'aide n'est pas exclusive et peut être cumulative à d'autres subventions.

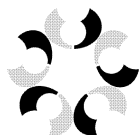

Société d'aide au développement
de la collectivité de L'Amiante

L'ÉQUIPE

<i>Fonction</i>	<i>Nom & courriel</i>	<i>Numéro du poste téléphonique</i>
Directrice générale	Luce Dubois ldubois@sadcamiante.com	222
Adjointe et conseillère aux entreprises	Céline Jacques cjacques@sadcamiante.com	223
Secrétaire	Hélène Fillion hfillion@sadcamiante.com	221
Conseiller Stratégie jeunesse	Charles-William Houle cwhoule@sadcamiante.com	229
Technicienne en comptabilité	Lorraine Cormier lcormier@sadcamiante.com	231
Agente de développement local Programme d'accès communautaire (PAC)	Manon Jacques mjacques@sadcamiante.com	228
Emploi étudiant DÉC	Vicky Bérubé vberube@sadcamiante.com	224

INTRODUCTION

La SADC de L'Amiante est fière de vous présenter le profil socio-économique d'Adstock. Ce dernier contient diverses statistiques provenant du Centre local d'emploi (CLE), de Composearch (pour les années antérieures), de Développement économique Canada (DÉC), de l'Institut de la statistique du Québec, du ministère des Ressources humaines et Développement Social, d'Industrie Canada, de Place aux jeunes Amiante, de Statistique Canada et de Tourisme Amiante. Nous tenons à remercier tous nos partenaires ainsi que la municipalité d'Adstock pour leur précieuse collaboration.

Dans ce document, nous vous proposons une analyse de certains indicateurs du marché du travail et de l'aspect démographique dans son ensemble. Une sélection de tableaux a été effectuée à l'aide de statistiques pertinentes pour ce type d'étude. Cette analyse contient des statistiques relevant du recensement 2001.

La lecture du présent document vous permettra de mieux comprendre l'état socio-économique de votre communauté. C'est donc un outil pertinent dans une stratégie de développement.

BONNE LECTURE!

PROFIL SOCIO-ÉCONOMIQUE	
SERVICES OFFERTS	II
L'ÉQUIPE	IV
INTRODUCTION	V
MÉTHODOLOGIE	1
ANALYSE DÉMOGRAPHIQUE	2
TABLEAU 1 : ÉVOLUTION DE LA POPULATION	3
<i>Figure 1 : Évolution de la population</i>	3
TABLEAU 2 : VARIATION DE LA POPULATION	4
<i>Figure 2 : Variation de la population</i>	4
TABLEAU 3 : ÉVOLUTION DU NOMBRE DE FAMILLES ET DE MÉNAGES VS LES MRC	5
TABLEAU 4 : NAISSANCES, DÉCÈS ET MARIAGES	6
<i>Figure 3 : Naissances, décès et mariages pour Adstock</i>	6
TABLEAU 5 : ÉVALUATION DES COHORTES D'ÂGES	7
TABLEAU 6 : ÂGE MOYEN 2001	7
<i>Figure 4 : Évaluation des cohortes d'âges</i>	8
RAPPORT DE MASCULINITÉ	10
TABLEAU 7 : RAPPORT DE MASCULINITÉ 2001	10
INDICATEUR DE VIEILLESSE	10
TABLEAU 8 : INDICATEUR DE VIEILLESSE	10
RAPPORT DE DÉPENDANCE	11
TABLEAU 9 : RAPPORT DE DÉPENDANCE	11
PARTICULARITÉS D'ADSTOCK	12
ANALYSE DU MARCHÉ DU TRAVAIL	13
TABLEAU 10 : STRUCTURE DE L'EMPLOI	14
<i>Figure 5 : Structure de l'emploi</i>	14
TABLEAU 11 : RÉPARTITION DE L'EMPLOI PAR SECTEUR D'ACTIVITÉ ÉCONOMIQUE	15
TABLEAU 12 : ENTREPRISES ET EMPLOIS PAR SECTEUR D'ACTIVITÉ	16
<i>Figure 6 : Secteurs d'activité des entreprises et des emplois</i>	16
TABLEAU 13 : ÉVOLUTION DU TAUX DE CHÔMAGE	17
<i>Figure 7 : Évolution du taux de chômage</i>	17
TABLEAU 14 : TAUX D'ACTIVITÉ	18
<i>Figure 8 : Taux d'activité 15-24 ans et des 25 ans et +</i>	18
TABLEAU 15 : TAUX DE CHÔMAGE	19
<i>Figure 9 : Taux de chômage 15-24 ans et des 25 ans et +</i>	19
TABLEAU 16 : PLUS HAUT NIVEAU DE SCOLARITÉ ATTEINT	20
<i>Figure 10 : Niveau de scolarité atteint</i>	21

PROFIL SOCIO-ÉCONOMIQUE

PROFIL AGRICOLE ET AGROALIMENTAIRE DE LA MRC DE L'AMIANTE	22
TABLEAU 17 : LES REVENUS ET LE NOMBRE D'EXPLOITATIONS, PAR MUNICIPALITÉ	22
TABLEAU 18 : SEXE ET TRANCHE DE REVENU EN POURCENTAGE	24
<i>Figure 11 : Sexe et tranche de revenu</i>	24
TABLEAU 19 : REVENU MOYEN	24
TABLEAU 20 : REVENU DES MÉNAGES DU RECENSEMENT	24
<i>Figure 12 : Revenu des ménages</i>	25
TABLEAU 21 : REVENU DES FAMILLES DU RECENSEMENT	26
<i>Figure 13 : Revenu des familles</i>	26
TABLEAU 22 : PROFESSION DES PERSONNES ÂGÉES DE 15 ANS ET PLUS	27
TABLEAU 23 : ÉVOLUTION DES DEMANDES DE SÉCURITÉ DU REVENU (MRC DE L'AMIANTE)	28
<i>Figure 14 : Évolution des demandes de sécurité du revenu dans la MRC de L'Amiante</i>	29
TABLEAU 24 : PRESTATAIRES DE LA SÉCURITÉ DU REVENU	29
TABLEAU 25 : DÉPENSES MOYENNES ANNUELLES PAR MÉNAGE	30
PROFIL DE L'INDUSTRIE TOURISTIQUE	31
TABLEAU 26 : COMPARAISON 2000 – 2005	31
ÉTUDIANTS	33
TABLEAU 27 : NOMBRE DE RÉPONDANTS SELON LEUR DÉSIR DE DEMEURER DANS LA RÉGION	33
<i>Figure 15 : Pourcentage de répondants selon leur désir de demeurer dans la région</i>	33
TABLEAU 28 : NOMBRE DE RÉPONDANTS SELON LES RAISONS ÉVOQUÉES	34
<i>Figure 16 : Pourcentage de répondants optant pour un non retour</i>	34
ANNEXES	36
VOCABULAIRE	37
DÉFINITIONS DES PROFESSIONS	38
PROFIL DE L'INDUSTRIE TOURISTIQUE	40
HÉBERGEMENT	40
CAMPING	42
ATTRAITES	43
RESTAURATION (1/2)	44
RESTAURATION (2/2)	45
LISTE DES ORGANISMES DE SOUTIEN	46
AUTRES PARTENAIRES SOCIO-ÉCONOMIQUES DU TERRITOIRE	47
CARTE DE LA MRC DE L'AMIANTE	48

MÉTHODOLOGIE

La plupart des statistiques présentées à l'intérieur de ce profil proviennent des données du recensement canadien effectué par Statistique Canada en 2001.

Il est important de souligner que nous essayons de trouver les données les plus récentes possibles, concernant chacune des variables étudiées. C'est pour cette raison que vous retrouverez, à l'intérieur de ce profil, des estimations en ce qui concerne la population, de même que des données qui nous sont possibles d'aller recueillir. Les évaluations municipales et les études sur le nombre de prestataires de sécurité du revenu en sont de bons exemples.

De plus, le prochain recensement de Statistique Canada aura lieu le 16 mai 2006. Les données seront donc disponibles au cours des mois suivants.

En outre, il est important de mentionner que les données de Statistique Canada souffrent d'un **dénombrement de l'ordre de 3%**, c'est-à-dire qu'au cours du recensement, 3% de la population n'a effectivement pas été rejointe et, de ce fait, ne figure pas dans les données.

Statistique Canada prend des mesures supplémentaires afin de protéger la vie privée de tous les Canadiens et la confidentialité des données qu'ils fournissent. À compter du recensement de 2001, certains chiffres de population sont ajustés afin d'assurer la confidentialité des données.¹

Par ailleurs, il ne faut pas oublier la **fusion des municipalités**. Dans le profil d'Adstock, ce sont les secteurs de Sacré-Cœur-de-Marie, de St-Daniel, St-Méthode et de Ste-Anne-du-Lac qui sont regroupés. Afin d'être conforme avec les données de 2001, et d'avoir une base de comparaison nous permettant de tirer des conclusions, nous avons donc additionné les données dans les années antérieures.

Vous remarquerez aussi que les données de la MRC rurale ont diminuées grandement entre 1996 et 2001. La raison est bien simple : **les données de la MRC rurale sont calculées à partir de celles de la MRC de L'Amiante, diminuées de celles de Thetford Mines. Suite à la fusion, les secteurs de Black Lake, Pontbriand, Robertsonville et Thetford Sud sont inclus dans Thetford Mines.**

Finalement, il importe également de demeurer prudent dans l'interprétation des données de certaines municipalités dont les effectifs de population sont restreints. À notre avis, il est recommandé de ne retenir que les données brutes (ex: nombre de personnes) et d'éviter de comparer certains taux spécifiques de ces municipalités à ceux d'unités géographiques de plus grande envergure.

1 Réf. Statistique Canada

ANALYSE DÉMOGRAPHIQUE

PROFIL SOCIO-ÉCONOMIQUE

Comme mentionné précédemment, les données de 1991 et 1996 sont l'addition des données des municipalités de Sacré-Cœur-de-Marie, de St-Daniel, de St-Méthode et de Ste-Anne-du-Lac, qui sont aujourd'hui fusionnées sous le nom d'Adstock. Cette opération nous permet de bien pouvoir évaluer l'évolution de la population de cette municipalité suite à la fusion survenue au début des années 2000.

Tableau 1 : Évolution de la population

TERRITOIRE	POPULATION TOTALE						
	1991	1996	2001	2002 ²	2003 ³	2004 ⁴	2005 ⁵
Adstock	2 277	2 281	2 368	2 467	2 472	2 488	2 516
MRC rurale	25 494	24 355	16 924	17 162	17 153	17 254	17 310
MRC Amiante	45 851	45 020	43 247	43 785	43 555	43 538	43 417
Québec	6 895 963	7 138 795	7 396 988	7 445 745	7 492 333	7 542 760	7 598 146

Sources: Institut de la statistique du Québec
 Statistique Canada, recensements 1991-1996-2001
 CompuSearch, recensement 1996
 Compilation spéciale: SADC Amiante

Figure 1 : Évolution de la population

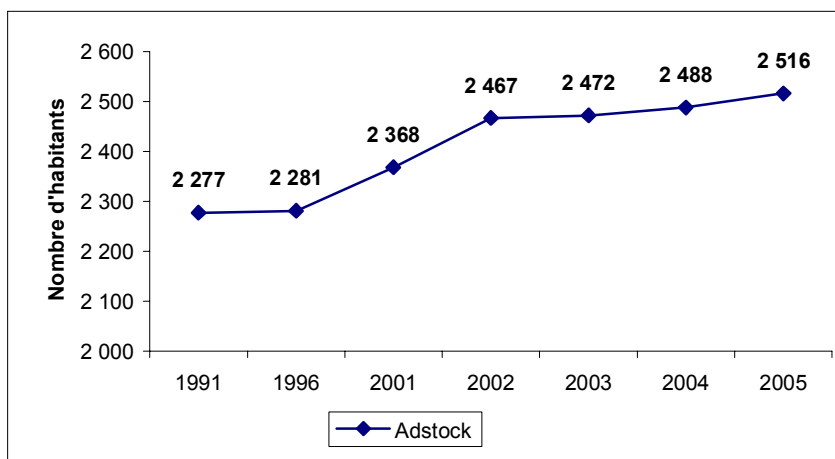

2 Estimation de la population au 1^{er} juillet 2002, selon l'Institut de la statistique du Québec

3 Estimation de la population au 1^{er} juillet 2003, selon l'Institut de la statistique du Québec

4 Estimation de la population au 1^{er} juillet 2004, selon l'Institut de la statistique du Québec

5 Estimation de la population au 1^{er} juillet 2005, selon l'Institut de la statistique du Québec

Tableau 2 : Variation de la population

TERRITOIRE	VARIATION EN POURCENTAGE		
	1996/2001	1991/2001	1991/2005 ⁶
Adstock ⁷	3,8%	4,0%	10,5%
MRC rurale	-30,5% ⁸	-33,6% ⁹	-32,1% ¹⁰
MRC Amiante	-3,9%	-5,7%	-5,3%
Québec	1,4%	4,7%	10,2%

Sources: Institut de la statistique du Québec
 Statistique Canada, recensements 1991-1996-2001
 Compusearch, recensement 1996
 Compilation spéciale: SADC Amiante

Figure 2 : Variation de la population

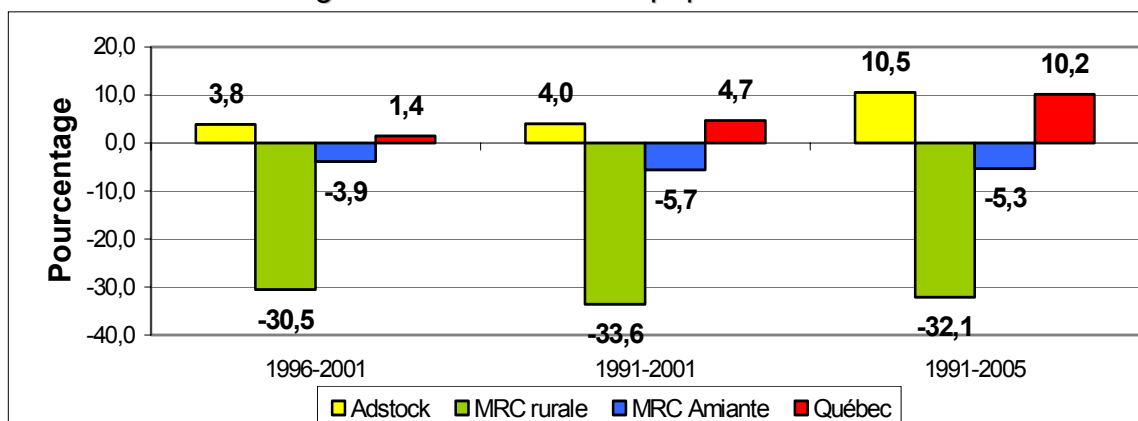

Comme vous pouvez le constater, la population d'Adstock a augmenté de 3,8% entre 1996 et 2001. Par contre, la variation la plus intéressante est l'augmentation totale de 10,5% de 1991 à 2005 (population estimée). Vous remarquerez aussi que la population de la MRC rurale (excluant la municipalité de Thetford Mines) comporte un écart de plus de 30%. Cette particularité est due au fait que la municipalité de Thetford Mines a été fusionnée, diminuant ainsi le nombre total de personnes dans la MRC rurale. En effet, 3 municipalités (Black Lake, Pontbriand et Robertsonville) ont été retirées de la MRC rurale suite à leur fusion avec la ville de Thetford Mines. Il est à noter que la municipalité de Thetford Sud n'a jamais été incluse dans les données antérieures de la MRC rurale. Quant à la MRC de L'Amiante, sa population a diminué de 5,3% de 1991 à 2005. Tandis que celle du Québec augmentait de 10,2%.

6 Estimation de la population au 1^{er} juillet 2005, selon l'Institut de la statistique du Québec

7 Pour les années 91 et 96, ces données proviennent de l'addition des données de Sacré-Cœur-de-Marie, St-Daniel, St-Méthode et de Ste-Anne-du-Lac.

8 Cette variation est due au fait que la MRC rurale compte seulement 19 municipalités comparativement à 25, avant la fusion de la ville de Thetford Mines (incluant les secteurs Black Lake, Pontbriand, Robertsonville, Thetford Mines et Thetford Sud).

9 Voir note 8.

10 Voir note 8.

Tableau 3 : Évolution du nombre de familles et de ménages vs les MRC

	Adstock			MRC rurale			MRC Amiante		
Années	1991	1996	2001	1991	1996	2001	1991	1996	2001
Nombre de familles	585	605	725	7 055	6 780	4 950	12 885	12 730	12 605
Nombre de ménages	640	695	890	8 805	8 920	6 635	16 775	17 485	18 175

Sources: Statistique Canada, recensement 1991-1996-2001
 Composearch, recensement 1996
 Compilation spéciale: SADC Amiante

Dans le tableau précédent,

- une **famille** est un **groupe de 2 personnes ou plus**, qui vivent dans un même logement, et qui sont apparentées par le sang, par alliance ou par adoption.
 - un **ménage privé** est une **résidence privée, une adresse occupée**.
- * Les familles sont donc incluses dans les ménages privés.

Il est à noter que dans la municipalité d'Adstock, le nombre de familles et le nombre de ménages ont augmenté entre 1991 et 2001.

Par contre, dans la MRC rurale, la tendance est à la diminution. Nous pouvons expliquer ce fait par la fusion de Black Lake, Pontbriand, Robertsonville et Thetford Sud avec la ville de Thetford Mines. Cet événement survenu en 2001 a eu pour effet de retirer l'équivalent de 1 930 familles et 2 725 ménages de la MRC rurale.

Quant à la MRC de L'Amiante, elle a subi une augmentation du nombre de ménages, mais une diminution au nombre de familles (pour les années 1991 à 2001).

Tableau 4 : Naissances, décès et mariages

	Naissances				Décès				Mariages			
	2002	2003	2004	2005	2002 ¹¹	2003	2004	2005	2002	2003	2004	2005 ¹²
Adstock	22	19	28	17	N/D	29	25	22	9	2	6	N/D
MRC rurale	144	154	152	155	N/D	146	126	116	44	29	37	N/D
MRC Amiante	360	334	354	319	N/D	403	424	414	110	96	103	N/D

Sources: Institut de la statistique du Québec, selon les données provisoires
 Compilation spéciale : SADC Amiante

Figure 3 : Naissances, décès et mariages pour Adstock

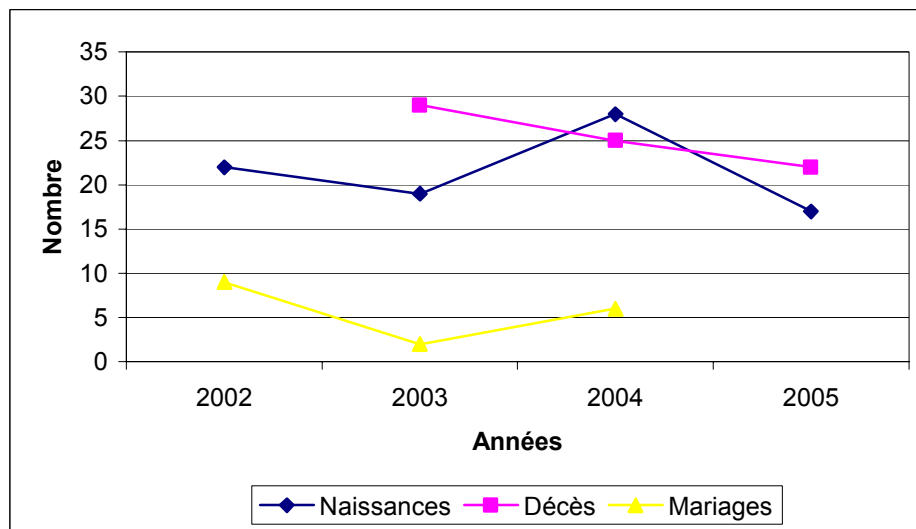

11 Les données pour 2002 ne sont pas disponibles

12 Les données pour 2005 ne sont pas disponibles

Tableau 5 : Évaluation des cohortes d'âges

Groupes d'âges	1991		1996		2001	
	H	F	H	F	H	F
0-4 ans	75	85	55	65	55	45
5-9 ans	85	90	80	80	65	65
10-14 ans	105	85	85	100	90	90
15-19 ans	75	70	115	85	90	100
20-24 ans	70	60	70	50	90	65
25-29 ans	95	65	70	45	60	50
30-34 ans	95	75	90	75	70	55
35-39 ans	115	105	90	90	100	85
40-44 ans	90	80	115	95	100	90
45-49 ans	55	55	100	95	125	110
50-54 ans	50	60	45	60	85	70
55-59 ans	65	60	50	65	50	60
60-64 ans	70	60	65	50	55	75
65-69 ans	135	150	155	150	70	65
70-74 ans					55	50
75-84 ans					45	35
85 ans et +					20	20

Sources: Statistique Canada, recensements 1991-1996-2001 Compusearch, recensement 1996
 Compilation spéciale: SADC Amiante

Tableau 6 : Âge moyen 2001

	Adstock	MRC rurale	MRC Amiante	Québec
Âge moyen	40,7	38,8	39,1	39,3 ¹³

Sources: Statistique Canada, recensements 2001 et MIG (Module d'Information Géographique)
 Donnée pour le Québec : Institut de la statistique du Québec (pour l'année 2004)
 Compilation spéciale: SADC Amiante

Veillez prendre note que nous avons trouvé, dans les documents de l'Institut de la statistique du Québec, que l'espérance de vie à la naissance pour les années 2001-2003 était de 76,8 ans pour les hommes et 82,1 ans pour les femmes.

13 Donnée pour l'année 2004 (était disponible seulement pour le Québec)

PROFIL SOCIO-ÉCONOMIQUE

Figure 4 : Évaluation des cohortes d'âges
1991-2001

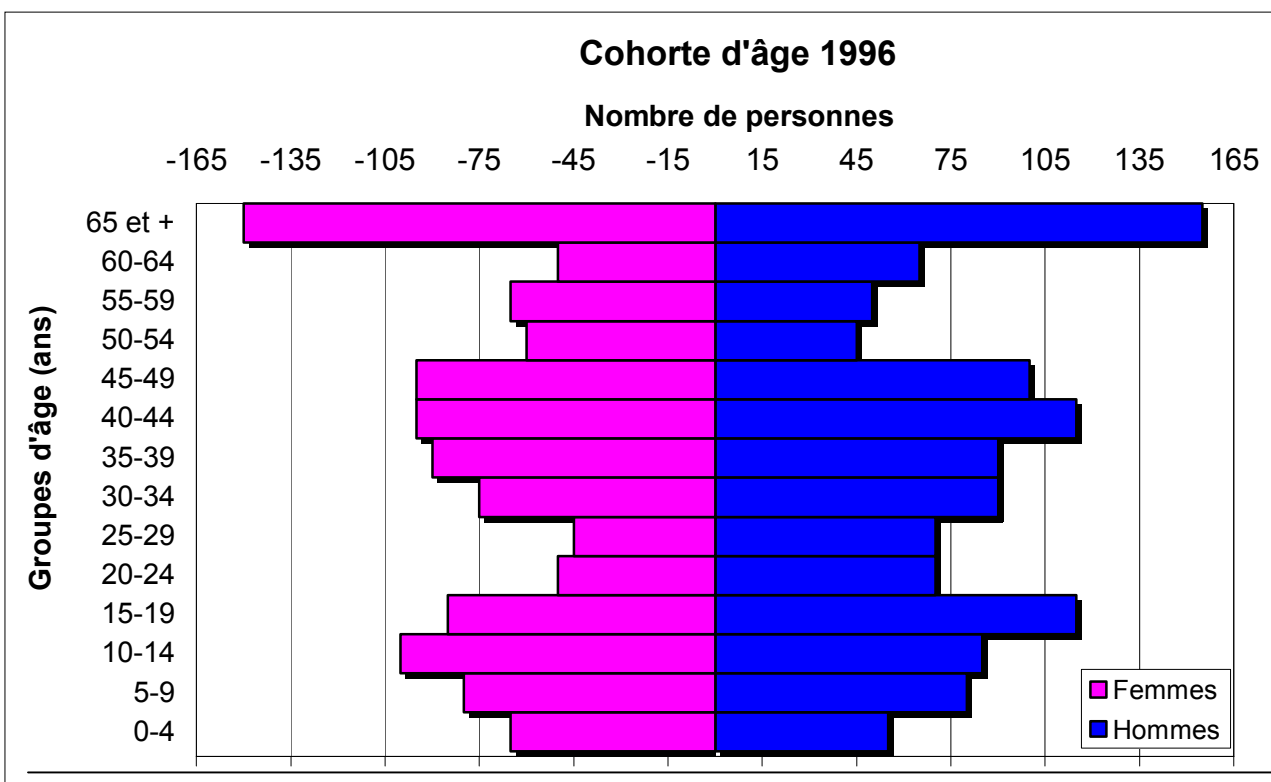
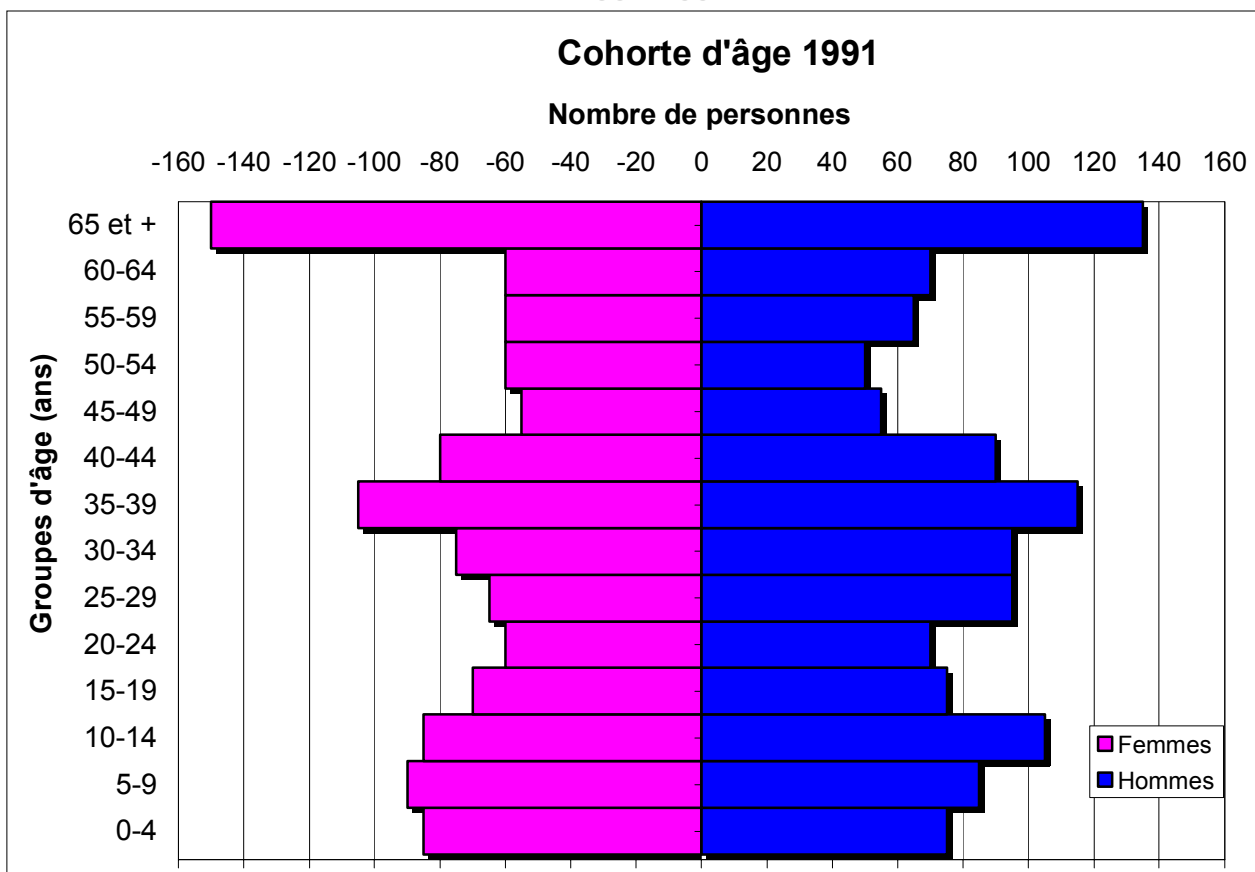

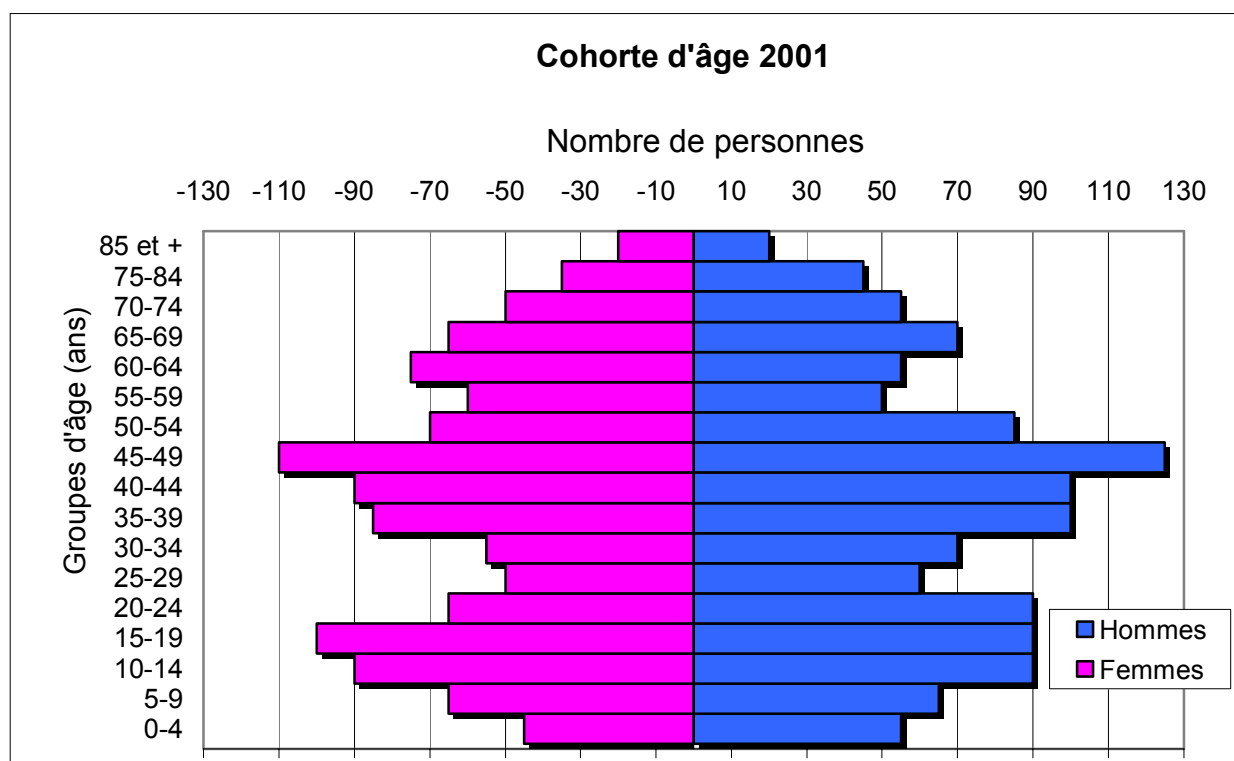

L'effet baby boom (au Québec)

De prime abord, nous appelons les baby boomers, les gens qui sont nés entre 1946 et 1966. Au Québec, cette période s'est amorcée prématurément, mais elle a la particularité d'avoir plus de 110 000 naissances par année.

Pour donner un comparatif, durant les 20 années qui ont précédé ce phénomène, de 1926-1946, la moyenne était de 85 000 naissances annuellement. Pendant les années suivantes, c'est-à-dire de 1966-1986, la moyenne de naissances était de 94 000.

Ces générations nombreuses ont transformé la structure des cohortes d'âge, et par le fait même, la structure de la population en âge de travailler. Leur influence durera jusqu'au moment où elles en sortiront, au fur et à mesure qu'elles prendront leur retraite. Il est évident que ces générations formeront alors un déficit difficile à combler.

Le rapport entre les entrées et les sorties indique le niveau de relève de la main-d'œuvre.

Au début des années **1980**, pour chaque **centaine d'ainés sortants** de la population en âge de travailler, il y avait **247 jeunes entrants** qui pouvaient les remplacer.

En **2001**, la relève est déjà moins nombreuse, bien qu'encore assurée. Pour chaque **centaine d'ainés sortants**, **166 jeunes entrants** peuvent les remplacer.¹⁴

14 Réf. Institut de la statistique du Québec, *données sociodémographiques en bref*, Juin 2005, volume 9 -numéro 3

RAPPORT DE MASCULINITÉ

Le rapport de masculinité mesure le nombre d'hommes par tranche de 100 femmes. Un rapport inférieur à 100 indique qu'il y a plus de femmes que d'hommes sur ce même territoire.

En 2001, le rapport de masculinité d'Adstock se situait à 105,6. Ce rapport est supérieur à celui de la MRC rurale, de la MRC de L'Amiante, du Québec, de même que du Canada.

Tableau 7 : Rapport de masculinité 2001

	0-14 ans	15-24 ans	25-44 ans	45-64 ans	65-74 ans	75 et +	Total
Adstock	105,0	109,1	117,9	100,0	108,7	75,0	105,6
MRC rurale	112,9	109,9	105,4	107,8	88,3	73,7	104
MRC Amiante	107,3	109,4	101,7	97,8	80,4	59,3	96
Québec	104,2	103,1	99	96,6	83,3	55,1	95,4
Canada	104,9	103	97,2	97,4	88,4	60,4	96,1

Sources: Statistique Canada, recensement 2001
Compilation spéciale: SADC Amiante

INDICATEUR DE VIEILLESSE

L'indicateur de vieillesse est une mesure qui permet d'estimer le nombre de personnes âgées de 65 ans et plus parmi l'ensemble de la population. En 1996, 13,4% de la population d'Adstock avait 65 ans et plus. **En 2001, ce rapport est de 17,6%**. À grande échelle, nous pouvons dire que la population de 65 ans et plus, en 2001, a augmenté, mais dans des proportions différentes.

Tableau 8 : Indicateur de vieillesse

	Adstock	MRC rurale	MRC Amiante	Québec	Canada
1996	13,4%	13,6%	15,2%	12,1%	12,2%
2001	17,6%	15,1%	18%	13,3%	13%

Sources: Statistique Canada, recensement 2001
Compusearch, recensement 1996
Compilation spéciale: SADC Amiante

RAPPORT DE DÉPENDANCE

Le rapport de dépendance est une mesure qui sert à indiquer la valeur que font peser certains groupes de population (les jeunes, les personnes âgées) sur la population en âge de travailler. On distingue:

- Le rapport de dépendance des jeunes: $\frac{\text{population 0-14 ans}}{\text{population 15-64 ans}} \times 100$
- Le rapport de dépendance des aînés: $\frac{\text{population 65 ans et plus}}{\text{population 15-64 ans}} \times 100$
- Le rapport de dépendance global: $\left(\frac{\text{population 0-14 ans}}{\text{population 15-64 ans}} \right) + \left(\frac{\text{population 65 ans et plus}}{\text{population 15-64 ans}} \right) \times 100$

Plus l'un ou l'autre de ces rapports est élevé, plus grand est l'effort que devront consentir les membres de la population en âge de travailler pour subvenir aux besoins des jeunes ou des aînés ou des deux.

**Tableau 9 : Rapport de dépendance
2001**

	Global	Jeunes	Aînés
Adstock	49,8	25,9	24,0
MRC rurale	46,3	24,3	22
MRC Amiante	48,7	22	26,7
Québec	45,2	25,9	19,3
Canada	41,1	28,1	19,1

Sources: Statistique Canada, recensement 2001
Compusearch, recensement 1996
Compilation spéciale: SADC Amiante

Rapport de dépendance global

Ce rapport est supérieur à celui de la MRC rurale de plus de 3%, ce qui signifie que l'effort que devront consentir les membres de la population en âge de travailler pour subvenir aux besoins des jeunes et des aînés devra être supérieur à celui nécessaire dans la MRC rurale.

Rapport de dépendance des jeunes

Ce rapport est supérieur à celui de la MRC rurale de 1,6%.

Rapport de dépendance des aînés

Ce rapport est supérieur à la MRC rurale de près de 2%. L'effort consenti par la population d'Adstock en âge de travailler devra être supérieur à celui de la MRC rurale pour subvenir au besoin des aînés.

PARTICULARITES D'ADSTOCK



ÉVALUATION FONCIERE TOTALE EN \$: **178 181 600**
(Rôle d'évaluation)

NOMBRE DE COMMERCE ET SERVICES : **28**

Évaluation foncière des commerces en \$: 1 605 000
des services en \$: 1 208 600

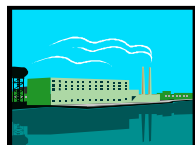

NOMBRE D'INDUSTRIES MANUFACTURIERES : **17**

Évaluation foncière en \$: 4 443 200



NOMBRE DE FERMES (BATIMENTS AGRICOLES): **369**

Évaluation foncière en \$: 34 060 200
Moyenne en \$: 92 305



SUPERFICIE CLASSEE : **289,22**

Zone verte en km²: 200,20
Zone blanche en km²: 89,02



NOMBRE D'EXPLOITATIONS MINIERES : **1**

Évaluation foncière en \$: 9 500



NOMBRE D'EXPLOITATIONS FORESTIERES : **368**

Évaluation foncière en \$: 12 746 900



NOMBRE DE LACS : **6**

Lac Jolicoeur, Lac Bolduc, Lac Rochu, Lac Clapham,
Lac à la truite, Lac St-François

NOMBRE DE RESIDENCES SAISONNIERES : **717**

Résidents à l'année : 221
Résidents saisonniers : 496

Évaluation foncière en \$: 44 632 500

Source : municipalité d'Adstock, novembre 2005

ANALYSE DU MARCHÉ DU TRAVAIL

**Tableau 10 : Structure de l'emploi
2001**

TERRITOIRE	Secteur primaire ¹⁵	Secteur secondaire ¹⁶	Secteur tertiaire ¹⁷
	%	%	%
Adstock	11,6	40,3	48,1
MRC rurale	16	35,3	48,7
MRC Amiante	11,6	28,4	60,0
Québec	3,9	22,2	73,9
Canada	5,5	19,6	74,9

Sources: Statistique Canada, recensement 2001
Compilation spéciale: SADC Amiante

Ce tableau représente **les secteurs d'activité dans lesquels les travailleurs exercent leurs fonctions**. Par contre, il est à noter que ces personnes travaillent dans la municipalité d'Adstock, mais nous n'avons pas la possibilité de vérifier s'ils y demeurent tous. Donc, cette municipalité se caractérise par ses emplois dans le secteur tertiaire.

Figure 5 : Structure de l'emploi

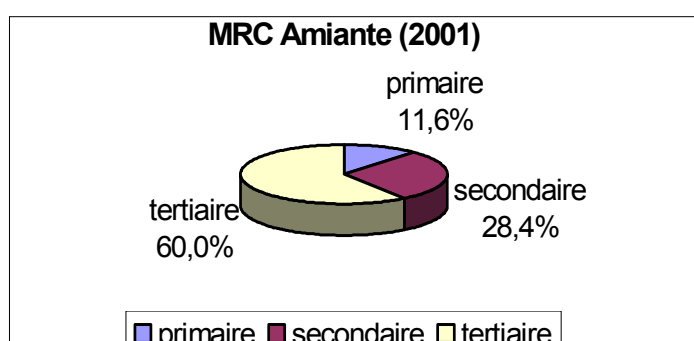
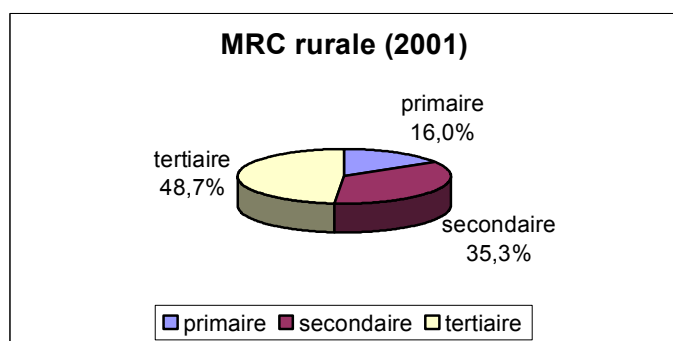
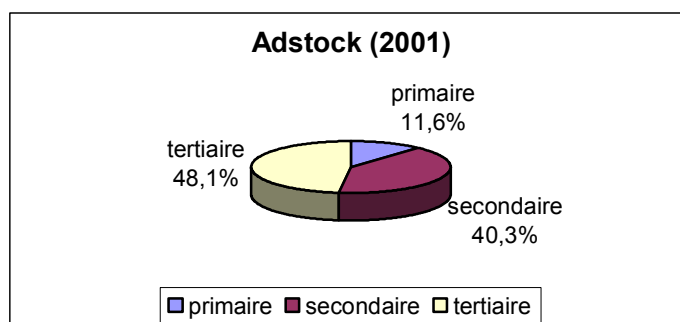

15 Le secteur primaire est un secteur d'activité économique comprenant les activités productrices de matières premières (agriculture, mines, etc.)

16 Le secteur secondaire regroupe les activités de transformation des matières premières en biens (les industries)

17 Le secteur tertiaire regroupe les services (administration, transport, informatique, etc.)

PROFIL SOCIO-ÉCONOMIQUE

**Tableau 11 : Répartition de l'emploi par secteur d'activité économique
2001**

SECTEURS	Adstock	MRC rurale	MRC Amiante
	%	%	%
SECTEUR PRIMAIRE	11,6	16,0	11,6
• Agriculture, forêt, mines	11,6	16,0	11,6
SECTEUR SECONDAIRE	40,3	35,3	28,4
• Fabrication	34,7	30,0	24,3
• Construction	5,6	5,3	4,1
SECTEUR TERTIAIRE	48,1	48,7	60,0
• Administrations publiques	1,1	2,2	3,3
• Autres services, sauf les administrations publiques	4,9	5,2	5,5
• Arts, spectacles et loisirs	0,7	0,5	0,7
• Commerce de détail	6,3	9,0	11,4
• Commerce de gros	1,9	2,4	2,8
• Finance et assurances	3,7	2,2	2,7
• Gestion de sociétés et d'entreprises	-	0,1	0,1
• Hébergement et services de restauration	4,1	4,0	4,8
• Industrie de l'information et industrie culturelle	0,7	0,6	0,8
• Services administratifs, services de soutien, services de gestion des déchets et services d'assainissement	1,5	1,2	2,0
• Services d'enseignement	4,1	3,9	5,6
• Services immobiliers et services de location et de location de bail	-	0,1	0,2
• Services professionnels, scientifiques et techniques	2,2	2,5	2,6
• Services publics	1,1	0,3	0,5
• Soins de santé et assistance sociale	10,1	8,1	11,5
• Transport et entreposage	4,9	4,3	3,7
SANS OBJET	0,7	2,1	1,9

Sources: Statistique Canada, recensement 2001
Compilation spéciale: SADC Amiante

**Tableau 12 : Entreprises et emplois par secteur d'activité
2001**

	SECTEUR PRIMAIRE	SECTEUR SECONDAIRE	SECTEUR TERTIAIRE	TOTAL
Nombre d'entreprises	738	17	28	783
%	94,3	2,1	3,6	100
Nombre d'emplois	155	540	645	1 340
%	11,6	40,3	48,1	100

Sources: Municipalité d'Adstock

Statistique Canada, recensements 2001 et MIG (Module d'Information Géographique)

Compilation spéciale: SADC Amiante

Ce tableau représente les entreprises et les emplois reliés à celles-ci à l'intérieur du territoire de la municipalité d'Adstock. Comme vous le remarquez, il y a une forte majorité d'entreprises qui se situe dans le secteur primaire 94%, comparativement à seulement 12% des emplois.

Figure 6 : Secteurs d'activité des entreprises et des emplois

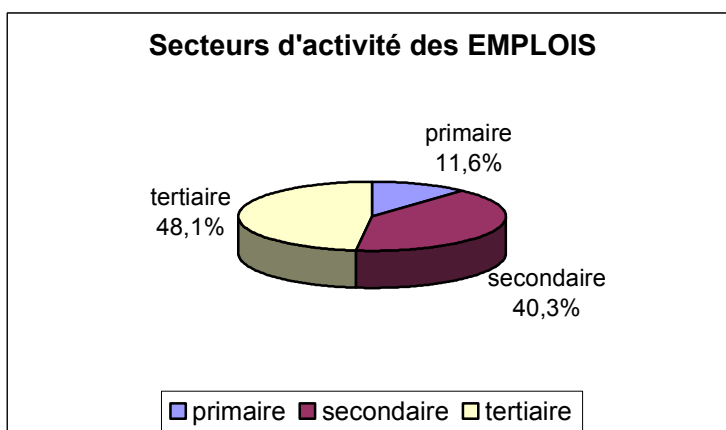
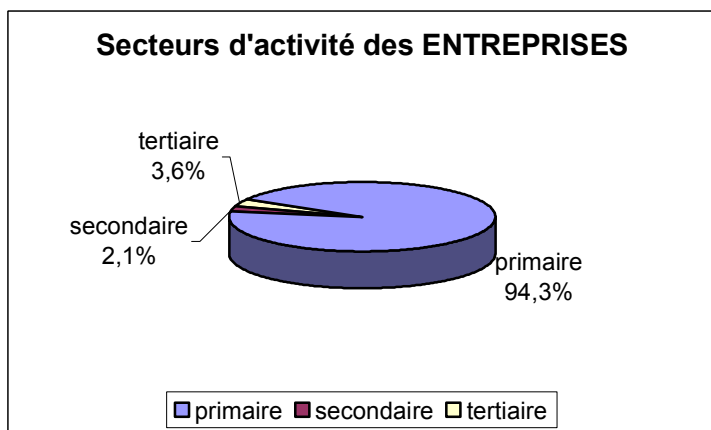

Le taux de chômage reflète la composante du nombre de chômeurs au sein de la population active.

**Tableau 13 : Évolution du taux de chômage
1991 à 2001**

TERRITOIRE	1991	1996	2001
	%	%	%
Adstock	N/D	8,1	5,2
MRC rurale	10,6	9,0	7,6
MRC Amiante	9,6	9,6	8,3
Québec	12,1	11,8	8,2

Sources: Statistique Canada, recensements 1991-1996-2001

Compusearch, recensement 1996

Compilation spéciale: SADC Amiante

Figure 7 : Évolution du taux de chômage

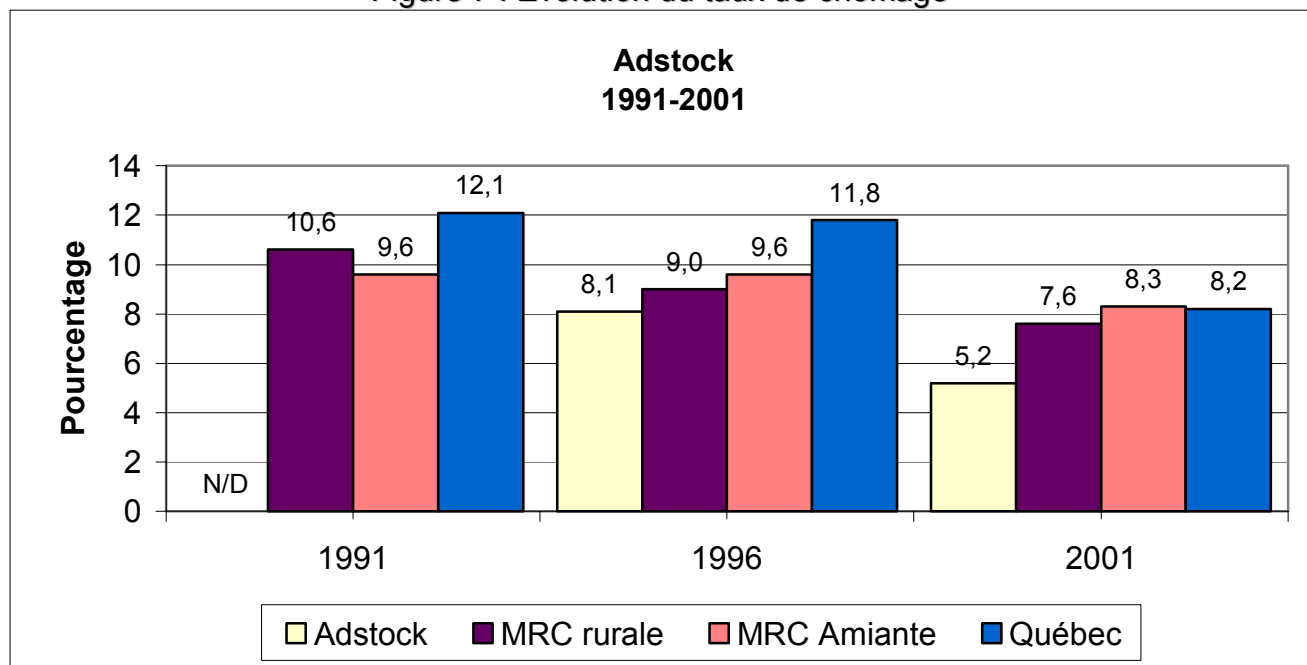

Comme vous pouvez remarquer, le taux de chômage de la municipalité d'Adstock en 2001 est moins élevé que celui de la MRC rurale et de la MRC de L'Amiante, mais aussi plus bas que la province du Québec.

PROFIL SOCIO-ÉCONOMIQUE

Le taux d'activité est le pourcentage de la population active par rapport à la population adulte.

La proportion que représente la population active parmi la population en âge de travailler est l'indicateur économique le plus répandu pour mesurer la vigueur du marché du travail et, de façon dérivée, la confiance envers le marché du travail.

**Tableau 14 : Taux d'activité
2001**

TERRITOIRE	TAUX D'ACTIVITÉ 15-24 ANS	TAUX D'ACTIVITÉ 25 ANS ET +	TAUX D'ACTIVITÉ 15 ANS ET +
Adstock	84,1%	66,3%	69,4%
MRC rurale	63,2%	64,9%	62,1%
MRC Amiante	61,8%	60,5%	60,6%
Québec	N/D	N/D	64,2%
Canada	N/D	N/D	64,4%

Sources: Compusearch, recensement 1996
Statistique Canada, recensement 2001
Compilation spéciale: SADC Amiante

Figure 8 : Taux d'activité 15-24 ans et des 25 ans et +

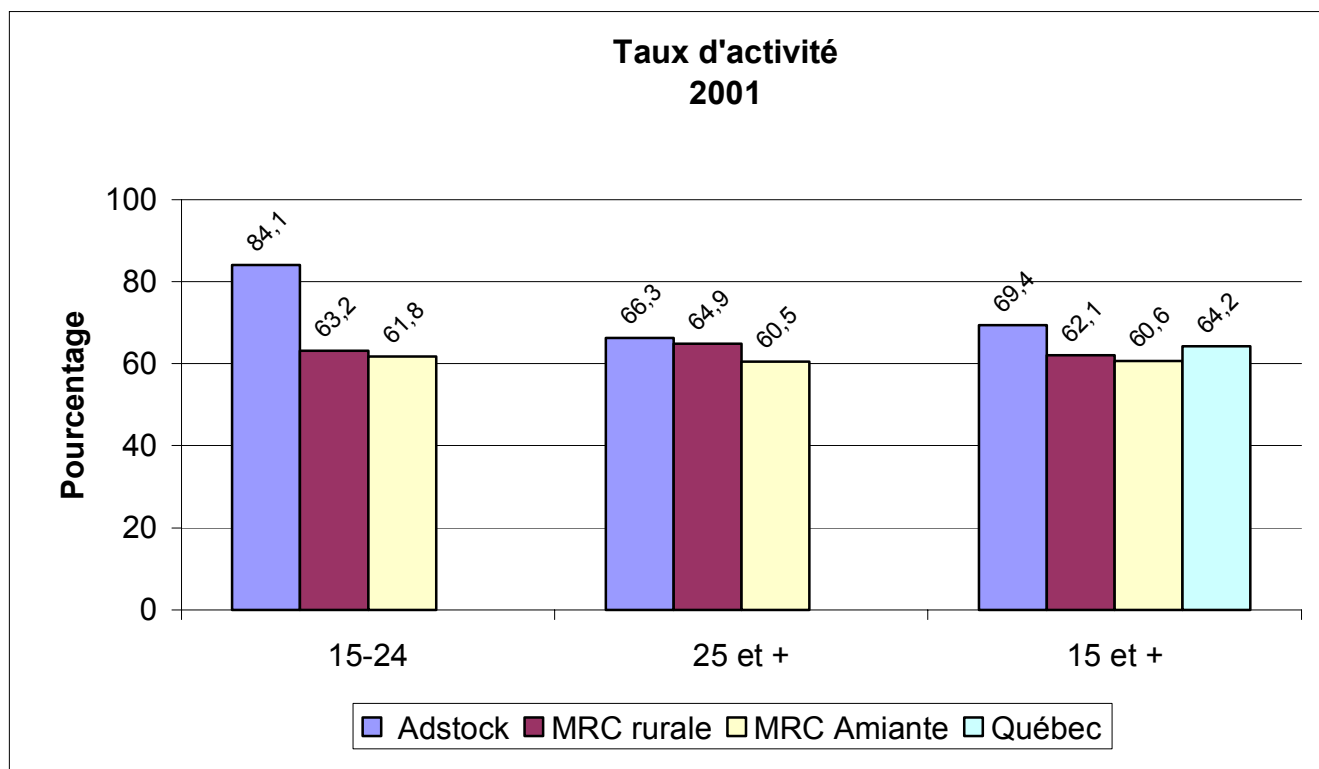

**Tableau 15 : Taux de chômage
2001**

TERRITOIRE	TAUX DE CHÔMAGE 15-24 ANS	TAUX DE CHÔMAGE 25 ANS ET +	TAUX DE CHÔMAGE 15 ANS ET +
Adstock	8,6%	4,2%	5,2%
MRC rurale	7,1%	7,0%	7,6%
MRC Amiante	9,8%	7,9%	8,3%
Québec	N/D	N/D	8,2%
Canada	N/D	N/D	7,4%

Sources: Statistiques Canada, recensement 2001
Compilation spéciale: SADC Amiante

Figure 9 : Taux de chômage 15-24 ans et des 25 ans et +

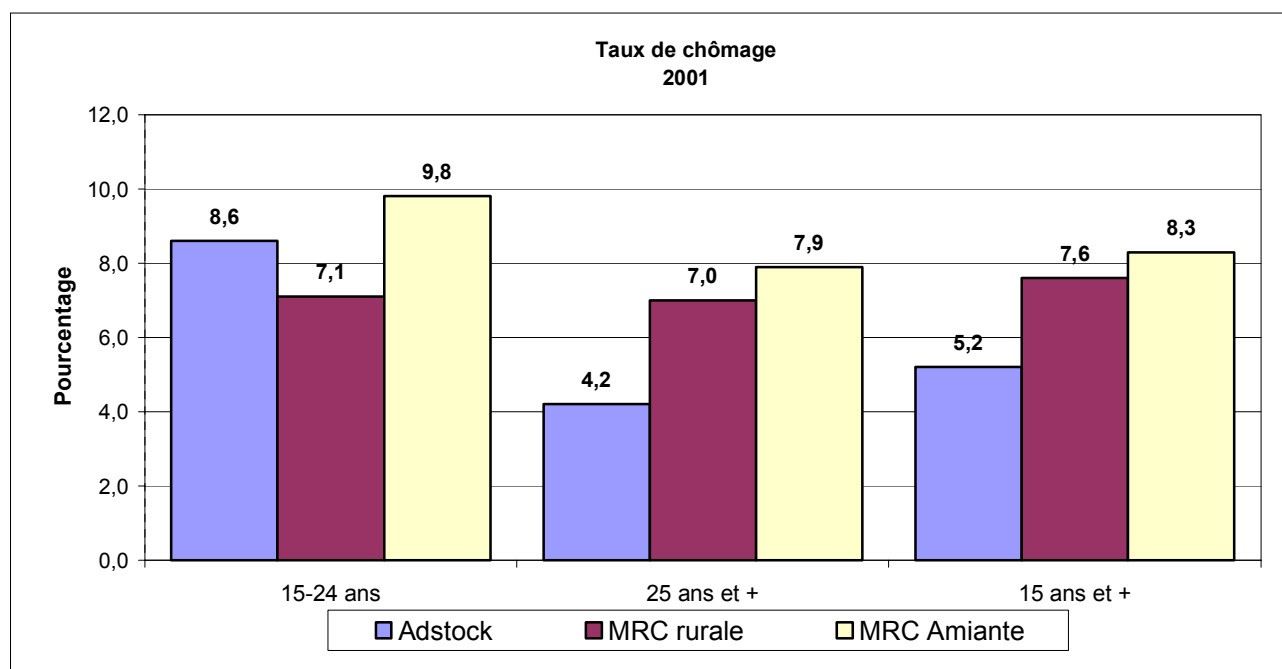

**Tableau 16 : Plus haut niveau de scolarité atteint
2001**

		Adstock	MRC rurale	MRC Amiante
Population totale âgée de 20 à 34 ans		385¹⁸	2 685	6 785
% de la population âgée de 20 à 34 ans ayant...	Un niveau inférieur au certificat d'études secondaires	20,8	18,8	14,9
	Un certificat d'études secondaires et/ou ayant fait certaines études postsecondaires	16,9	23,3	21,4
	Un certificat ou un diplôme d'une école de métiers	32,5	25,3	25,1
	Un certificat ou un diplôme d'étude collégiales	26	23,3	26,2
	Un certificat, un diplôme ou un grade universitaire	3,9	8,6	12,2
Population totale âgée de 35 à 44 ans		420	2 630	6 400
% de la population âgée de 35 à 44 ans ayant...	Un niveau inférieur au certificat d'études secondaires	23,8	31,0	23,6
	Un certificat d'études secondaires et/ou ayant fait certaines études postsecondaires	30	26,6	25,4
	Un certificat ou un diplôme d'une école de métiers	16,7	22,0	21,5
	Un certificat ou un diplôme d'étude collégiales	22,6	14,4	20,2
	Un certificat, un diplôme ou un grade universitaire	7,1	5,9	9,5
Population totale âgée de 45 à 64 ans		645	4 870	12 595
% de la population âgée de 45 à 64 ans ayant...	Un niveau inférieur au certificat d'études secondaires	50,4	46,6	37,8
	Un certificat d'études secondaires et/ou ayant fait certaines études postsecondaires	15,5	22,7	26,4
	Un certificat ou un diplôme d'une école de métiers	12,4	12,9	13,7
	Un certificat ou un diplôme d'étude collégiales	9,3	8,7	10,9
	Un certificat, un diplôme ou un grade universitaire	9,3	9,0	11,3

Sources: Statistique Canada, recensement 2001
Compilation spéciale: SADC Amiante

18 Aucune donnée n'est disponible pour Sainte-Anne-du-Lac pour la population de 20 à 34 ans.

**Figure 10 : Niveau de scolarité atteint
population âgée de 20 à 34 ans (385 personnes)**

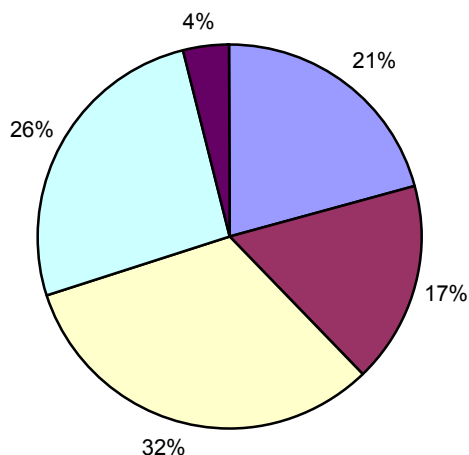

- Ayant un niveau inférieur au certificat d'études secondaires
- Ayant un certificat d'études secondaires et/ou ayant fait certaines études postsecondaires
- Ayant un certificat ou un diplôme d'une école de métiers
- Ayant un certificat ou un diplôme d'études collégiales
- Ayant un certificat, un diplôme ou un grade universitaire

population âgée de 35 à 44 ans (420 personnes)

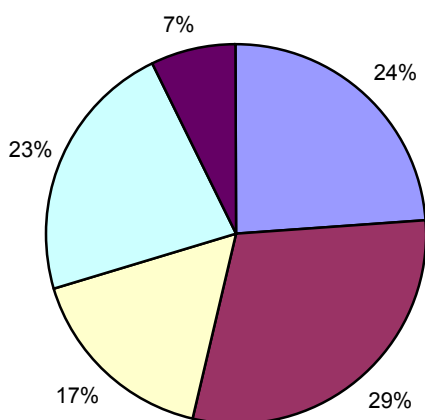

- Ayant un niveau inférieur au certificat d'études secondaires
- Ayant un certificat d'études secondaires et/ou ayant fait certaines études postsecondaires
- Ayant un certificat ou un diplôme d'une école de métiers
- Ayant un certificat ou un diplôme d'études collégiales
- Ayant un certificat, un diplôme ou un grade universitaire

population âgée de 45 à 64 ans (645 personnes)

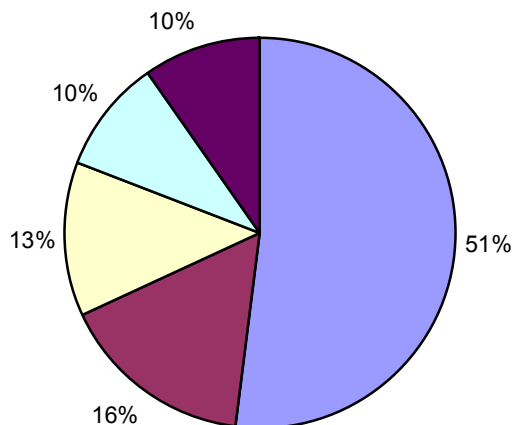

- Ayant un niveau inférieur au certificat d'études secondaires
- Ayant un certificat d'études secondaires et/ou ayant fait certaines études postsecondaires
- Ayant un certificat ou un diplôme d'une école de métiers
- Ayant un certificat ou un diplôme d'études collégiales
- Ayant un certificat, un diplôme ou un grade universitaire

Profil agricole et agroalimentaire de la MRC de L'Amiante ¹⁹

La MRC de L'Amiante est située à l'extrémité sud-ouest de la région de la Chaudière-Appalaches et possède un potentiel agricole variable. Son territoire, situé en grande partie sur les plateaux appalachiens, est d'une superficie de 1 986 km² et comprend 19 municipalités. Les fermes, au nombre de 697, occupent un peu plus de 37% du territoire total de la MRC et 52% de sa zone agricole. Une part importante de l'activité agricole est générée par un nombre élevé de fermes qui pratiquent une agriculture à temps partiel.

Le revenu agricole moyen par ferme est d'un peu plus de 122 000\$ et le capital agricole moyen est légèrement en deçà de 250 000\$. Plus de 75% des fermes ont un capital agricole inférieur à 200 000\$ et près de 65% des entreprises ont un revenu agricole de moins de 50 000\$. Le revenu agricole total de la MRC est en croissance depuis 1981 même si le nombre de fermes est en baisse. Ce revenu est actuellement de 85 581 062\$, ce qui représente 7% du revenu agricole total de la Chaudière-Appalaches.

Les productions les plus importantes en termes de revenus sont les productions laitière (140 fermes), porcine (44 fermes), acéricole (480 fermes) et bovine (229 fermes).

En ce qui a trait aux productions végétales, les revenus principaux les plus fréquents proviennent des 480 exploitations acéricoles, ce qui en fait la MRC la mieux nantie à ce chapitre.

Tableau 17 : Les revenus et le nombre d'exploitations, par municipalité

Municipalités	Revenus	Exploitations ²⁰
Adstock	7 966 866	88
Beaulac-Garthby	1 480 251	22
Disraeli	3 074 804	21
Irlande	6 965 067	60
Kinnear's Mills	3 301 595	48
Sacré-Coeur-de-Jésus	8 072 346	50
Saint-Adrien-d'Irlande	3 006 221	32
Sainte-Clotilde-de-Beauce	4 965 520	42
Sainte-Praxède	2 173 933	19
Saint-Fortunat	12 152 328	29
Saint-Jacques-de-Leeds	8 439 742	61
Saint-Jean-de-Brébeuf	5 194 095	46
Saint-Pierre-de-Broughton	6 516 077	66
Thetford Mines	5 358 365	54
Autres municipalités ²¹	6 913 852	25
Total	85 581 062	697

19 Ministère de l'Agriculture, des Pêcheries et de l'Alimentation, 22 novembre 2005

20 Le nombre d'exploitations est le nombre de clients qui ont déclaré des revenus de plus de 5 000\$ dans leur déclaration d'impôt, donc, ils font de la production agricole, ce n'est pas que des bâtiments.

21 East Broughton, Saint-Jacques-le-Majeur, Saint-Joseph-de-Coleraine, Saint-Julien et Disraeli (v) ont été regroupées afin de respecter la Loi sur l'accès aux documents des organismes publics et sur la protection des renseignements personnels.

PROFIL SOCIO-ÉCONOMIQUE

Transformation alimentaire vente et distribution

L'essentiel des 272 emplois en transformation alimentaire dans la MRC de L'Amiante se retrouve à la Boulangerie Saint-Méthode, à Adstock. On compte 7 autres petites usines, principalement en transformation acéricole.

Dans L'Amiante, on compte 12 commerces et services qui procurent 63 emplois dans le secteur agroalimentaire. Presque tous ces commerces ont un marché étendu principalement à la MRC.

Productions animales

Production avicole	65 000	poulets de grils
Production bovine	7 524	vaches de boucheries
	703	bouvillons
	2 252	veaux de lait
Production laitière	6 416	vaches laitières
Production porcine	48 309	porcs
	7 735	truies
Production ovine	1 967	brebis

La production laitière constitue le cœur de l'activité agricole de cette MRC, tandis que la production avicole est en régression depuis quelques années. D'autres productions telles que le lapin, le cerf rouge et le bison sont en émergence.

Productions végétales

Superficie (hectare)	
Céréales	1 487
Fourrages et pâturages	24 064
Maïs	520
Érablières	12 207

Outre la production de sapins de Noël, l'horticulture est peu développée dans la MRC. Par contre, en ce qui concerne l'acériculture, c'est dans L'Amiante que l'on retrouve fréquemment les meilleures performances provinciales pour la production de sirop par entaille.

Production de sapins de Noël

La MRC de L'Amiante regroupe 28 producteurs de sapins de Noël, totalisant une superficie de production de 958 hectares, la plus vaste de la région.

Plusieurs entreprises se sont taillé une place à l'échelle provinciale ; certaines agissent même sur le plan international et peuvent exporter jusqu'à 90% de leur production aux États-Unis.

PROFIL SOCIO-ÉCONOMIQUE

Tableau 18 : Sexe et tranche de revenu en pourcentage chez les 15 ans et plus ayant un revenu 2001

	Moins de 10 000		10 000 - 19 999		20 000 - 29 999		30 000 - 39 999		40 000 - 49 999		50 000 - 59 999		60 000 et plus	
	H	F	H	F	H	F	H	F	H	F	H	F	H	F
Adstock H: 330 F: 315	19,9	31,7	34,0	36,5	19,4	19,2	11,5	3,6	8,4	4,8	4,2	1,2	2,6	3,0
MRC rurale H: 6 695 F: 5 810	18,2	34,4	28,8	39,5	22,0	15,9	15,1	5,9	8,1	2,7	4,9	1,1	3,1	0,4
MRC Amiante H: 16 775 F: 16 835	17,2	34,8	23,4	35,4	22,2	15,6	16,9	7,5	10,1	3,6	5,7	2,0	4,5	1,1

Sources: Statistique Canada, recensement 2001
Compilation spéciale: SADC Amiante

Figure 11 : Sexe et tranche de revenu



Tableau 19 : Revenu moyen

	Hommes	Femmes
Adstock	22 587\$	18 294\$
MRC rurale	23 443\$	14 718\$
MRC Amiante	24 314\$	15 153\$

Sources: Statistique Canada, recensement 2001
Compilation spéciale: SADC Amiante

PROFIL SOCIO-ÉCONOMIQUE

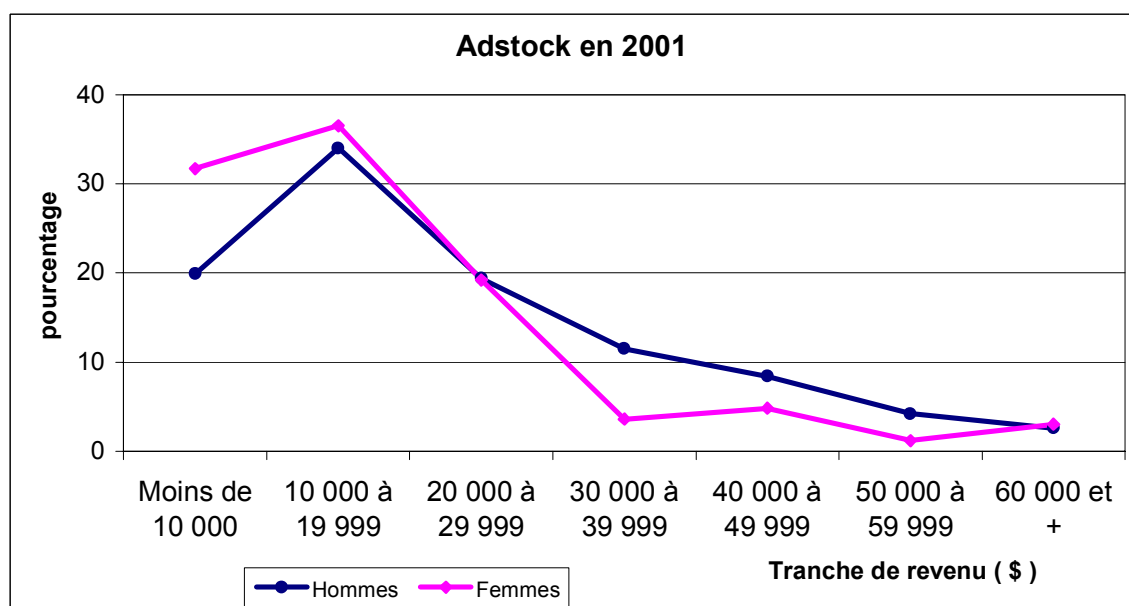
Tableau 20 : Revenu des ménages du recensement de 2001 (en pourcentage)

	Moins de 10 000	10 000 à 19 999	20 000 à 29 999	30 000 à 39 999	40 000 à 49 999	50 000 à 59 999	60 000 à 69 999	70 000 à 79 999	80 000 à 89 999	90 000 à 99 999	Plus de 100 000	Revenus moyens
Adstock (890 ménages)	4,5	8,4	23,0	12,4	14,6	7,9	11,2	6,2	3,9	0	2,8	44 417\$
MRC rurale (6 535 ménages)	7,9	17,9	18,6	15,7	12,5	8,3	7,1	5,5	2,9	1,7	1,9	38 959\$
MRC Amiante (18 090 ménages)	8,0	18,0	17,2	14,9	12,7	8,3	7,0	5,4	2,9	2,0	3,5	39 503\$

Sources: Statistique Canada, recensement 2001
Compilation spéciale: SADC Amiante

Figure 12 : Revenu des ménages

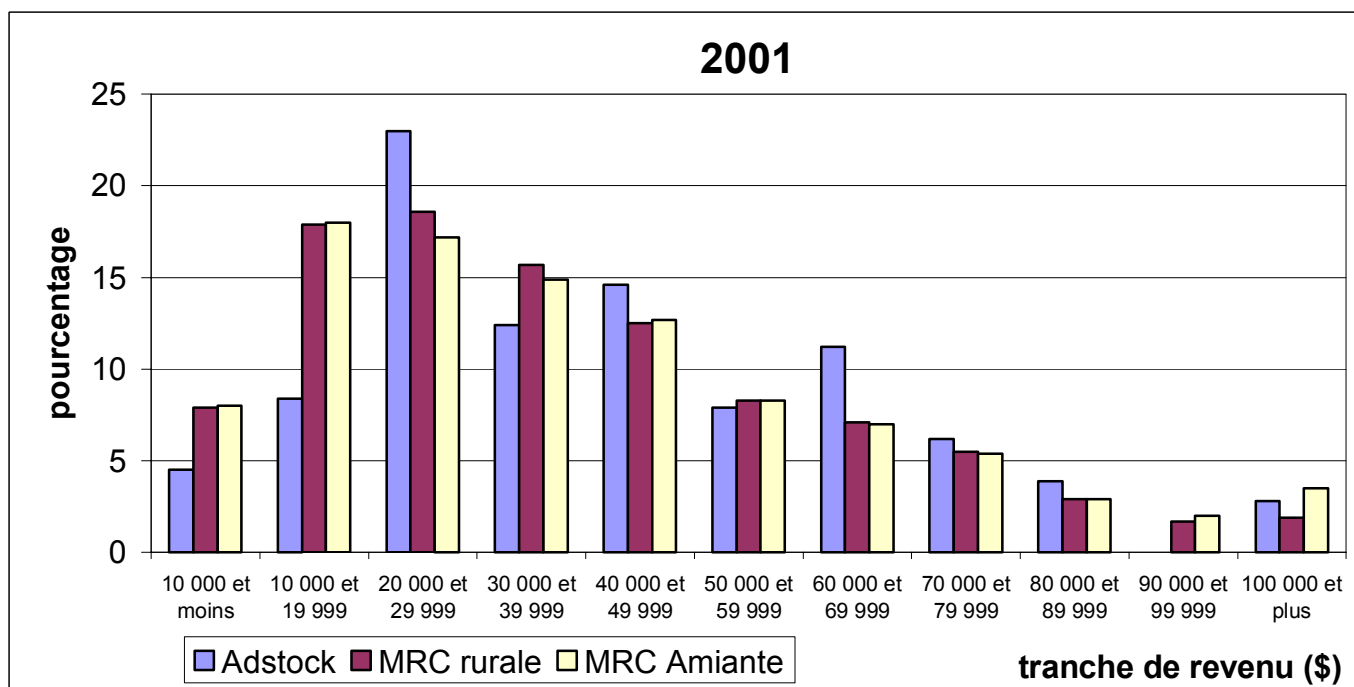

Veillez prendre note que les données brutes qui ont été utilisées pour les calculs du tableau précédent sont arrondies, ce qui a pour conséquence de ne pas totaliser 100%.

N.B. **Famille** : Un groupe de 2 personnes ou plus qui vivent dans un même logement et qui sont apparentées par le sang, par alliance ou par adoption.

Ménage privé : Résidence privée, adresse occupée.

Les familles sont donc incluses dans les ménages privés.

PROFIL SOCIO-ÉCONOMIQUE

Tableau 21 : Revenu des familles du recensement de 2001 (en pourcentage)

	Moins de 10 000	10 000 à 19 999	20 000 à 29 999	30 000 à 39 999	40 000 à 49 999	50 000 à 59 999	60 000 à 69 999	70 000 à 79 999	80 000 à 89 999	90 000 à 99 999	Plus de 100 000	Revenus moyens (\$)
Adstock (725 familles)	1,4	4,8	20,7	15,1	17,2	9,7	11,0	6,2	4,8	1,4	3,4	48 718
MRC rurale (4 810 familles)	4,4	9,3	19,6	18,0	15,2	9,5	8,3	7,3	4,0	2,1	2,5	43 653
MRC Amiante (12 460 fam.)	3,8	7,5	17,9	16,7	15,5	10,5	8,7	7,5	4,3	2,6	4,9	44 890

Sources: Statistique Canada, recensement 2001
Compilation spéciale: SADC Amiante

Figure 13 : Revenu des familles

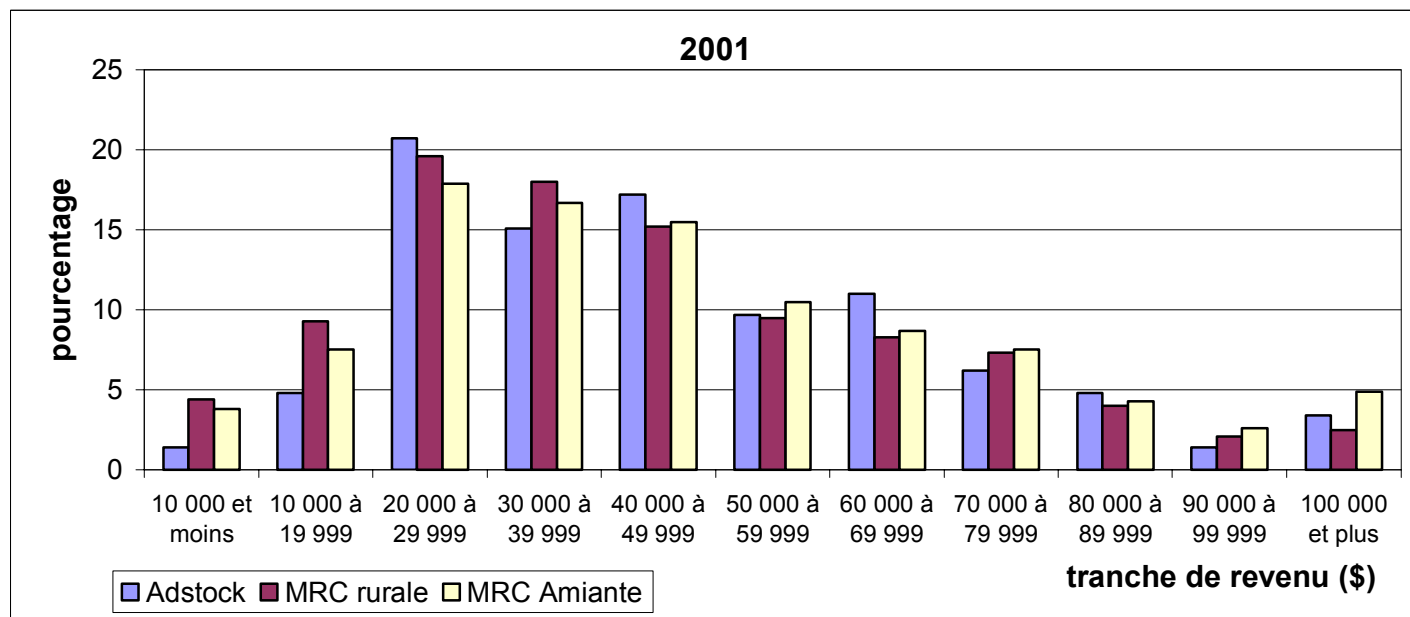

Veillez prendre note que les données brutes qui ont été utilisées pour les calculs du tableau précédent sont arrondies, ce qui a pour conséquence de ne pas totaliser 100%.

N.B. **Famille** : Un groupe de 2 personnes ou plus qui vivent dans un même logement et qui sont apparentées par le sang, par alliance ou par adoption.

Ménage privé : Résidence privée, adresse occupée.

Les familles sont donc incluses dans les ménages privés.

PROFIL SOCIO-ÉCONOMIQUE

**Tableau 22 : Profession des personnes âgées de 15 ans et plus
2001**

PROFESSIONS ²²	Adstock		MRC rurale		MRC Amiante	
	Nombre	%	Nombre	%	Nombre	%
Gestion	95	7,1	535	6,3	1 410	6,7
Affaires, finance et administration	155	11,5	835	9,8	2 615	12,5
Sciences naturelles et appliquées et professions apparentées	40	3,0	290	3,4	765	3,6
Secteur de la santé	85	6,3	420	4,9	1 515	7,2
Sciences sociales, enseignement, administration publique et religion	60	4,5	395	4,6	1 340	6,4
Arts, culture, sports et loisirs	0	0	50	0,6	265	1,3
Ventes et services	185	13,8	1 405	16,4	4 275	20,4
Métiers, transport et machinerie	295	21,9	1 790	20,9	4 070	19,4
Professions propres au secteur primaire	130	9,7	1 160	13,6	1 560	7,4
Transformation, fabrication et services d'utilité publique	300	22,3	1 670	19,5	3 160	15,1
TOTAL	1 345	100	8 550	100	20 975	100

Sources: Statistique Canada, recensement 2001
Compilation spéciale: SADC Amiante

De toute évidence, vous remarquerez que les deux secteurs de professions qui, en les additionnant, font presque 45%, sont les « métiers, transport et machinerie », de même que la « transformation, fabrication et services d'utilité publique ». Donc, près de la moitié de la population d'Adstock travaille dans ces domaines.

22 Vous trouverez les définitions des professions en annexe.

Figure 14 : Évolution des demandes de sécurité du revenu dans la MRC de L'Amiante
 Juin 2000 à Juin 2005



Tableau 24 : Prestataires de la sécurité du revenu
 Adstock vs la MRC de L'Amiante
 Juin 2005

TERRITOIRE	Nombres de ménages	%	Nombres de prestataires	%
Adstock	43	2,3*	55	2,2
MRC rurale	634	34,6**	904	35,5
MRC Amiante	1 830	100	2 544	100

Sources: Ministère de la Solidarité sociale de Thetford Mines, octobre 2005
 Compilation spéciale: SADC Amiante

* Pourcentage du nombre de ménages dans la municipalité d'Adstock versus le nombre de ménages dans la MRC de L'Amiante ($43 / 1\ 830 \times 100$)

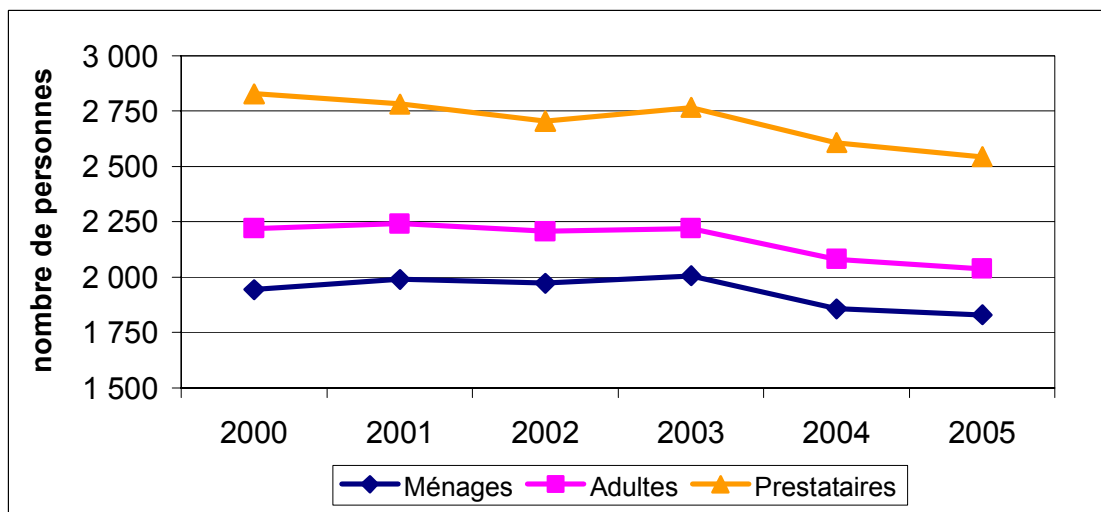
** Pourcentage du nombre de ménages dans la MRC rurale versus le nombre de ménages dans la MRC de L'Amiante ($634 / 1\ 830 \times 100$)

N.B. Prestataire = une personne
 Donc sur un chèque, il peut y avoir 2 prestataires.

**Tableau 25 : Dépenses moyennes annuelles par ménage
2004**

	Adstock		MRC rurale		MRC Amiante	
	\$ Moyen	%	\$ Moyen	%	\$ Moyen	%
Alimentation	7 666,05	15,8	7 080,03	15,6	6 726,97	14,6
Logement	8 304,58	17,1	7 601,55	16,8	7 651,43	16,6
Entretien ménager	2 734,87	5,6	2 482,23	5,5	2 181,53	4,7
Articles et accessoires d'ameublement	1 464,47	3,0	1 373,99	3,0	1 299,14	2,8
Habillement	2 621,68	5,4	2 450,00	5,4	2 168,00	4,7
Transport	6 036,30	12,4	6 043,14	13,3	5 563,15	12,1
Soins de santé	1 175,96	2,4	1 108,09	2,5	1 073,84	2,3
Soins personnels	1 087,96	2,2	995,23	2,2	912,31	2,0
Loisirs	2 177,40	4,5	1 969,25	4,3	2 240,47	4,9
Matériel de lecture et autres imprimés	224,69	0,5	208,28	0,5	225,68	0,5
Éducation	533,86	1,1	483,50	1,1	412,93	0,9
Produit tabac et boissons alcoolisées	1 428,38	2,9	1 351,49	3,0	1 395,88	3,0
Dépenses diverses	1 533,19	3,2	1 356,11	3,0	1 471,93	3,2
Impôts personnels	7 768,06	16,0	7 459,42	16,5	9 333,80	20,2
Paiement assurance ind. & cotisations retraite	2 935,62	6,0	2 586,25	5,7	2 594,41	5,6
Dons & contributions à des personnes hors ménage	832,86	1,7	737,47	1,6	914,40	2,0
Dépenses totales	48 525,63	100	45 285,48	100	46 165,46	100

Sources : Statistique Canada
Compilation spéciale: SADC Amiante

Profil de l'industrie touristique²³

MRC de L'Amiante

Tableau 26 : Comparaison 2000 – 2005

	Chambres Sites Places	Temps plein	Temps partiel	Employés saisonniers	Total employés	Investissement Marketing
HÉBERGEMENT						
2000	325	72	124	0	196	106 950\$
2005	296	111	100	0	211	208 550\$
Total	-29	+39	-24	0	+15	+101 600\$
CAMPING						
2000	1 018	17	69	0	86	21 600\$
2005	1 330	13	13	104	130	24 550\$
Total	+312	-4	-56	+104	+44	+2 950\$
ATTRAITES						
2000	S/o	61	159	0	220	59 450\$
2005	S/o	27	15	183	225	168 550\$
Total	S/o	-34	-144	+183	+5	+109 100\$
RESTAURATION						
2000	3 682	304	373	0	693	219 500\$
2005	4 750	357	381	18	756	449 450\$
Total	+1 068	+53	+8	+18	+63	+229 950\$
OFFICE						
2000	S/o	5	8	0	13	45 000\$
2005	S/o	6	0	10	16	84 000\$
Total	S/o	+1	-8	+10	+3	+39 000\$
Grand total 2000	S/o	459	733	0	1 208	452 500\$
Grand total 2005	S/o	514	509	315	1 338	935 100\$
Différence		+55	-224	+315	+130	482 600\$

Source : Tourisme Amiante

Rapport finalisé en février 2006

23 Source: Tourisme Amiante

Dans le tableau de la page précédente, vous trouverez les statistiques sommaires en ce qui concerne l'industrie touristique de la MRC de L'Amiante.

Vous remarquerez qu'en général, le nombre total d'employés (incluant les employés à temps plein, temps partiel, de même que saisonniers) a augmenté. En effet, il y a 130 emplois de plus en 2005 qu'en 2000.

Pour l'année 2000, nous concluons que les employés saisonniers étaient comptabilisés dans la catégorie « temps partiel », puisque celle-ci a diminué dans tous les domaines.

En ce qui a trait à l'investissement – marketing fait par les entreprises, elles ont presque doublées dans tous les domaines, excepté au niveau des campings.

Vous trouverez les profils de l'industrie touristique plus détaillés en annexes. Ils détaillent le nombre de chambres, leurs classification, les catégories d'employés et l'investissement – marketing de chaque site d'hébergement, de camping, d'attrait et de restauration.

Étudiants²⁴

Nous avons ajouté une section consacré aux étudiants, à leur avenir dans la région. Les données qui suivent proviennent directement du « Recensement des finissants du Cégep de Thetford 2005 », créé par Virginie Sylvain, agente de projet « À vos trousseaux », en collaboration avec Place aux Jeunes et le Carrefour Jeunesse Emploi de Frontenac.

C'est en distribuant un questionnaire dans les différents programmes disponibles au Cégep de Thetford que près de 200 finissants ont été recensés au cours du mois de mai 2005. (...) Cette initiative a permis de savoir si oui ou non les jeunes envisagent leur avenir en région et sinon, pour quelle raison.

Tableau 27 : Nombre de répondants selon leur désir de demeurer dans la région de L'Amiante après leurs études en 2003 et en 2005

	Non		Oui		Indécis		Selon emploi futur		Total	
Année	2003	2005	2003	2005	2003 ²⁵	2005	2003 ²⁶	2005	2003	2005
Nombre	90	79	100	76	0	5	0	20	190	180
%	47	43,9	53	42,2	0	2,8	0	11,1	100	100

Source : Recensement des finissants du Cégep de Thetford 2005
Compilation spéciale SADC de L'Amiante

Ce tableau montre bien que plus de jeunes en 2005 envisagent un non retour en région après leurs études (43,9%) qu'un retour (42,2%). En 2003, l'inverse se produisait : plus de répondants souhaitaient revenir dans la région après leurs études. Vu l'ajout de la catégorie « selon l'emploi futur », il est impossible de comparer l'année 2003 avec l'année 2005. Cependant, grâce à cette nouvelle catégorie, il est possible de voir que l'emploi est un facteur déterminant dans le retour ou non des jeunes en région. En effet, il englobe 11,1% de tous les répondants lorsque nous leur demandons s'ils comptent effectuer un retour en région.

Figure 15 : Pourcentage de répondants selon leur désir de demeurer dans la région de L'Amiante après leurs études en 2005

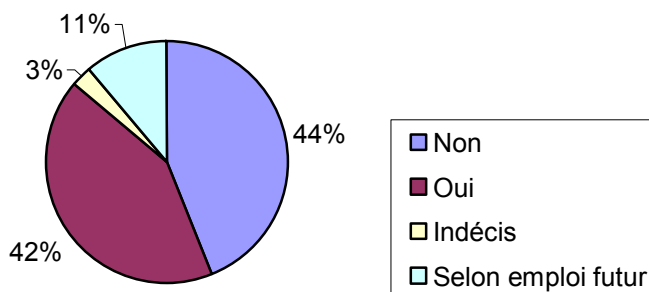

24 Réf. Recensement des finissants du Cégep de Thetford 2005

25 Cette catégorie a été ajoutée pour 2005, elle n'était pas disponible pour les données de 2003

26 Cette catégorie a été ajoutée pour 2005, elle n'était pas disponible pour les données de 2003

Tableau 28 : Nombre de répondants selon les raisons évoquées pour expliquer leur non retour en 2003 et 2005

Année	Mauvaises perspectives d'emploi		Connaître d'autres lieux		Image négative de la région		Pas natif (ve) de la région		Non spécifié		Total	
	2003	2005	2003	2005	2003	2005	2003	2005	2003	2005	2003	2005
Nombre	37	36	22	22	20	9	10	4	1	8	90	79
%	41,1	45,6	24,5	27,8	22,2	11,4	11,1	5,1	1,1	10,1	100	100

Source : Recensement des finissants du Cégep de Thetford 2005
 Compilation spéciale SADC de L'Amiante

En consultant le tableau, vous remarquerez que, de tous les répondants qui ne veulent pas revenir dans la région de L'Amiante il y a une augmentation de 4,5% dans la catégorie « mauvaises perspectives d'emploi » entre les années 2003 et 2005.

Par contre, il a une diminution de près de la moitié en ce qui concerne « l'image négative de la région ».

Figure 16 : Pourcentage de répondants optant pour un non retour dans la région de L'Amiante en 2005, selon différentes catégories

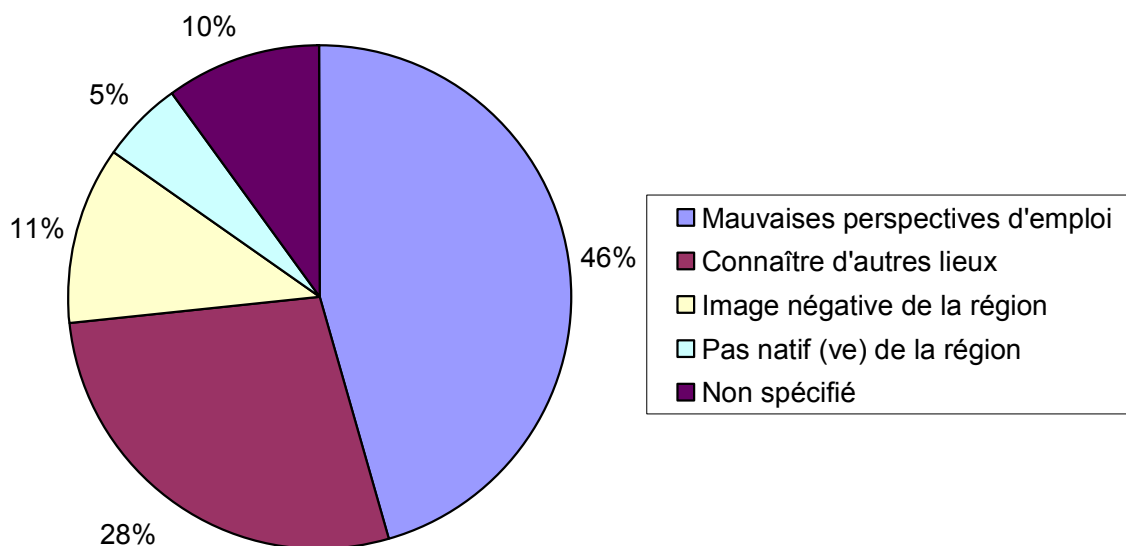

EN BREF

Adstock en 2001, c'est :

- **2 368** habitants (**5,5%** de la population de la MRC de L'Amiante);
- Une superficie de **289,22** km²;
- Une densité de population de **8,1** habitants au km²;
- **890** ménages privés ;
- **725** familles;
- Moyenne d'âge de **40,7** ans;
- Rapport de masculinité: **105,6**;
- Rapport de dépendance global: **49,8** %;
- Rapport de dépendance des jeunes: **25,9** %;
- Rapport de dépendance des aînés: **24** %;
- Indicateur de vieillesse: **17,6** %;
- Des ménages formés d'une seule personne : **110**;
- Un taux de chômage de **5,2** %.;
- Une variation de population entre 2001 et 1996 de **4,0** %;
- Près de **40** % de la population a atteint un degré de scolarité de 13 ans ou moins.

En 2005, la municipalité d'**Adstock** compte **717 résidences saisonnières** qui représentent à elles seules **25,0%** de l'évaluation totale municipale et compte **369 fermes (bâtiments agricoles)** dont **88 exploitations** sur son territoire.

ANNEXES

Vocabulaire

Chômeurs :	Individus de 15 ans et plus, sans travail et à la recherche active d'un emploi.
Famille :	Un groupe de 2 personnes ou plus qui vivent dans un même logement et qui sont apparentées par le sang, par alliance ou par adoption.
Famille économique :	Groupe de personnes apparentées par le sang, par alliance ou par adoption et qui partageaient le même logement au moment de l'enquête.
Famille à faible revenu :	C'est une famille dont le revenu est consacré à 70% et plus aux biens de première nécessité (nourriture, logement et habillement).
Ménage collectif²⁷ :	C'est un établissement commercial, institutionnel ou communautaire (foyer pour personnes âgées, prison, couvent, etc.). En général, seule la population faisant partie des ménages privés est retenue dans les données sur les ménages et les familles.
Ménage privé :	Résidence privée, adresse occupée.
MRC rurale :	La population de la MRC Amiante moins celle de Thetford Mines.
Personne seule :	Personne qui vit seule ou dans un ménage sans avoir de lien de parenté avec d'autres membres du ménage.
Population active :	Individus de 15 ans et plus qui détiennent un emploi ou qui sont en chômage.
Population adulte :	Individus de 15 ans et plus.
Population inactive :	Individus qui ne travaillent pas à l'extérieur du foyer et qui ne cherchent pas de travail rémunéré (étudiants, retraités, personnes inaptes au travail ou toutes personnes qui choisissent délibérément de ne pas travailler).
Secteur primaire :	Le secteur primaire est un secteur d'activité économique comprenant les activités productrices de matières premières (par exemple : l'agriculture, les mines, etc.)
Secteur quaternaire :	Le secteur quaternaire regroupe les activités de recherche, de conseil, etc.
Secteur secondaire :	Le secteur secondaire regroupe les activités de transformation des matières premières en biens (par exemple, les industries)
Secteur tertiaire :	Le secteur tertiaire regroupe les services tels que l'administration, le transport, l'informatique, etc.
Taux d'activité :	Pourcentage de la population active par rapport à la population adulte.
Taux de chômage :	Pourcentage du nombre de chômeurs par rapport à la population active.

27 Selon l'institut de la statistique du Québec

Définitions des professions²⁸

Gestion :

Cette catégorie englobe les membres des corps législatifs et les cadres supérieurs et intermédiaires.

Affaires, finance et administration :

Cette catégorie comprend les professions qui touchent la prestation de services financiers et d'affaires, de services administratifs et de réglementation et de soutien. Quelques-unes des professions incluses dans cette catégorie sont uniques aux secteurs des finances et des affaires ; cependant, la plupart se retrouvent dans tous les secteurs industriels.

Sciences naturelles et appliquées et professions apparentées :

Cette catégorie comprend les postes professionnels et techniques en sciences, y compris les sciences physiques, les sciences de la vie, le génie, l'architecture et la technologie de l'information.

Secteur de la santé :

Cette catégorie comprend les professions touchant la prestation directe des services de soins de santé aux patients ainsi que les professions de soutien au personnel professionnel et technique.

Sciences sociales, enseignement, administration publique et religion :

Cette catégorie englobe un éventail de professions touchant au droit, à l'enseignement, au counseling, à la recherche en science sociales, à l'élaboration de politiques gouvernementales et à l'administration de programmes gouvernementaux et de programmes des autres secteurs.

Arts, culture, sports et loisirs :

Cette catégorie englobe des postes professionnels et techniques apparentés aux arts et à la culture, y compris les arts de la scène, le cinéma et la production vidéo, la radiotélédiffusion, le journalisme, la rédaction, le design, la bibliothéconomie et la muséologie. Elle comprend également des professions en sports et en loisirs.

Vente et services :

Cette catégorie comprend les professions dans les domaines de la vente et des services personnels et de protection et les professions reliées à l'accueil et au tourisme.

28 Ministère du Développement des ressources humaines du Canada, Classification nationale des professions 2001 – Description des professions, p.vii à p. x

Métiers, transport et machineries :

Cette catégorie regroupe les métiers de la construction et de la mécanique et les postes de contremaîtres, d'entrepreneurs, d'opérateurs et de conducteurs de matériel de transport et de machinerie lourde. Ces professions se retrouvent dans une vaste gamme de secteurs industriels, mais particulièrement dans les secteurs de la construction et du transport.

Secteur primaire :

Cette catégorie englobe les postes de supervision et de conduite de machines dans les secteurs d'exploitation des ressources naturelles, c'est-à-dire la production minière, pétrolière et gazière, la foresterie et l'abattage, l'agriculture, l'horticulture et la pêche. La plupart des emplois compris dans cette catégorie sont propres à l'industrie et ne se retrouvent pas en dehors des industries primaires.

Transformation, fabrication et services d'utilité publique :

Cette catégorie englobe les postes de supervision et de production dans les secteurs de la transformation, de la fabrication et des services d'utilité publique.

Profil de l'industrie touristique²⁹

Hébergement

Hébergement	Localisation	Chambres, sites, places		Places, terrasse extérieur	Classification	Employés plein		Employés temps partiel		Employés saisonniers	Total employés		Investissement marketing	
		2005	2000			+/-	2005	2000	+/-		2005	2000		+/-
Auberge du Mont Adstock	Adstock	F	3	-3	2 soleils	F	0	+	F	2	-2	F	2	
Domaine Adstock	Adstock	8	N	+8	3 soleils	0	N	+	2	N	+2	2	N	2 000 \$
Gîte les Clapots	Adstock	3	N	+3	4 soleils	0	N	=	1	N	+1	1	N	2 500 \$
Auberge Champenoise	Beaulac-Garthy	F	4	-4	2 étoiles	F	2	-2	F	1	-1	F	3	
Gîte La Vie est belle	Beaulac-Garthy	3	N	+3	Nd	0	N	=	2	N	+2	2	N	0 \$
Auberge de la Chantarelle	Disraeli	8	4	+4	2 étoiles	2	2	=	0	0	=	2	2	1 000 \$
La Maison du Lac	Disraeli	F	4	-4	Nd	F	0	=	F	0	=	F	0	
Motel Blanc	Disraeli	11	11	=	1 étoile	0	3	-3	1	1	=	4	4	1 500 \$
Le Manoir d'Irlande	Irlande	4	3	+1	4 soleils	2	1	+1	0	0	=	2	1	Nd
La Maison d'Irlande	Saint-Adrien-d'Irlande	5	5	=	3 soleils	2	0	+2	0	1	-1	2	1	Nd
Mary Jen petit hotel	Site-Otlet-de-Beauce	4	4	=	1 étoile	1	0	+1	0	0	=	1	0	1 000 \$
Coulis de Campagne	St-Ferdinand	3	N	+3	3 soleils	2	N	+2	0	N	=	2	N	1 000 \$
Gîte beau dodo, bon coco	St-Ferdinand	3	N	+3	3 soleils	1	N	+1	0	N	=	1	N	Nd
Manoir du Lac William	St-Ferdinand	37	22	+15	4 étoiles	45	20	+25	30	30	=	75	50	100 000 \$
La Maisonnée	Saint-Fortunat	11	4	+7	3 soleils	0	1	-1	1	1	=	1	2	500 \$
Gîte L'Auberge des Érables	St-Jacques-de-Leeds	5	5	=	3 soleils	2	1	+1	0	0	=	2	1	750 \$
L'Auberge in	Saint-Julien	5	5	=	3 soleils	0	0	=	2	2	=	2	2	600 \$
L'œuf de coq	Saint-Julien	F	2	-2	2 soleils	F	2	-2	F	0	=	F	2	
OP'tits oignons	Saint-Julien	3	3	=	3 soleils	1	1	=	0	0	=	1	1	1 200 \$
Maison champêtre chez Pépère	St-Pierre-de-Broughton	F	3	-3	nd	F	1	-1	F	1	-1	F	2	
Auberge La Bonne Mine	Theftord Mines	6	4	+2	4 étoiles	Voir restauration			Voir restauration			Voir restauration		
Comfort Inn	Theftord Mines	63	63	=	3 étoiles	10	7	+3	6	10	-4	16	17	16 000 \$
Gîte le Globe-Trotter	Theftord Mines	2	N	+2	3 soleils	1	N	=	0	N	=	1	N	1 000 \$
Hôtel-Motel Balmoral	Theftord Mines	78	140	-62	3 étoiles	30	18	+12	50	72	-22	80	90	75 000 \$
Motel Theftord	Theftord Mines	8	9	-1	1 étoile	2	2	=	0	0	=	2	2	Nd
Le Kingsville	Theftord Mines	3	3	=	4 soleils	1	1	=	0	0	=	1	1	Nd
Motel Bélar	Theftord Mines	12	11	+1	1 étoile	2	2	=	0	0	=	2	2	0 \$
Motel Provence	Theftord Mines	8	10	-2	2 étoiles	6	8	-2	5	3	+2	11	11	4 500 \$
Maison Douce Doula	Theftord Mines	3	3	=	3 soleils	1	0	+1	0	0	=	1	0	Nd
Total		296	325	-29		111	72	+39	100	124	-24	211	196	208 550 \$
Pays des Mines et des Lacs		296	325	-29		111	72	+39	100	124	-24	211	196	205 550 \$
MRC de L'Amiante		253	325	-72		63	72	-9	70	124	-54	133	196	107 550 \$





NOTES EXPLICATIVES:







F : fermé
 N : nouveau

Augmentation du nombre d'employés de 15 :
 Manoir du Lac William : +25
 Balmoral : -10
 5 établissements ont diminués : -5
 5 établissements sont fermés : -9
 6 nouveaux établissements sont ouverts : +9

Diminution du nombre de chambres de 29 :
 Balmoral : -62
 2 établissements ont diminué : -3
 6 établissements ont ajouté : +30
 6 nouveaux établissements ont ouvert : +22

La classification des Hôtels³⁰ se définit comme suit :

	0 étoile Établissement hôtelier dont l'aménagement respecte les normes minimales de classification.
	1 étoile Établissement hôtelier au confort élémentaire, dont l'aménagement et les services sont conformes aux normes de qualité.
	2 étoiles Établissement hôtelier de bon confort, doté d'un aménagement de bonne qualité, qui fournit quelques services et commodités
	3 étoiles Établissement hôtelier très confortable doté d'un aménagement d'une qualité appréciable et qui offre plusieurs services et commodités.
	4 étoiles Établissement hôtelier de confort supérieur doté d'un aménagement d'une qualité remarquable et qui offre un éventail de services et de commodités.
	5 étoiles Établissement hôtelier de confort exceptionnel doté d'un aménagement haut de gamme et qui offre une multitude de services et de commodités.

	0 soleil Gîte dont l'aménagement respecte les normes minimales de classification.
	1 soleil Gîte de bon confort élémentaire, dont l'aménagement et les services sont conformes aux normes de qualité.
	2 soleils Gîte de bon confort, doté d'un aménagement de bonne qualité, qui fournit quelques services et commodités.
	3 soleils Gîte très confortable doté d'un aménagement de qualité appréciable et qui offre plusieurs services et commodités
	4 soleils Gîte de confort supérieur doté d'un aménagement de qualité remarquable et qui offre un éventail de services et de commodités.
	5 soleils Gîte de confort exceptionnel doté d'un aménagement haut de gamme et qui offre une multitude de services et de commodités.

Profil de l'industrie touristique³¹

Camping

Camping	Localisation	Chambres, sites, places		Places, terrasse extérieur	Classification	Employés plein		Employés temps partiel		Employés saisonniers	Total employés		Investissement marketing	
		2005	2000 +/-			2005	2000 +/-	2005	2000 +/-		2005	2000 +/-		
Camping Parc JPL	Beaulac-Garthby	43	43 =	---	nd	1	1 =	0	0 =	0	1	1 =	500\$	
Camp St-François du Petit Lac	Coleraine	Nd	=	---	3 étoiles	0	N	1	N	24	25	N	+25	8 000\$
Camping Coleraine	Coleraine	68	-18	---	1 étoile	1	2	1	0	0	2	2	=	1 000\$
Marina Camping la Grand Bleu	Coleraine	30	+18	---	1 étoile	1	1 =	1	1 =	0	2	2	=	500\$
Camping Domicile Bégin	East Broughton	F	-20	---	nd	F	1	F	21	0	F	22	-22	nd
Total		1 330	1 018 +312	---		13	17 -4	13	69 -56	104	130	86	+44	24 550\$
Pays des Mines et des Lacs		1 330	+312	---		13	17 -4	13	69 -56	104	130	86	+44	24 550\$
MRC de L'Amiante		517	492 +25			5	9 -4	5	31 -26	33	43	40	+3	18 100\$

NOTES EXPLICATIVES:

F : fermé

N : nouveau

Augmentation du nombre de sites de 312 :
 Parc national de Frontenac : +129
 Camping Les berges du Lac : +130
 2 établissements ont diminué : -33
 4 établissements ont ajouté +106
 1 établissement est fermé : -20

Augmentation du nombre d'employés de 44 :
 Parc national de Frontenac : +31
 Camping Les Berges du Lac : +10
 1 établissement a diminué : -2
 1 établissement a ajouté : +2
 1 établissement est fermé : -22
 1 nouvel établissement est ouvert : +25

31 Source: Tourisme Amiante

Profil de l'industrie touristique³²

Attraits

Attraits	Localisation	Chambres, sites, places		Places, terrasse extérieur	Classification	Employés temps plein		Employés temps partiel		Employés saisonniers	Total employés		Investissement marketing	
		2005	2000 +/-			2005	2000 +/-	2005	2000		2005	2000 +/-		
Mont Adstock (golf et ski)	Adstock	---	---	---	---	12	23 -11	0	84 -84	66	78	107	-29	30 500\$
Sentiers pédestres des 3 monts	Coleraine	---	---	---	---	1	0 +1	1	14 -13	0	2	14	-12	3 500\$
Marina Disraeli	Disraeli	---	---	---	---	0	0 =	0	4 -4	3	3	4	-1	800\$
Chemins historiques Craig et Gosford	Irlande	---	---	---	---	0	0 =	0	1 -1	1	1	1	=	3 000\$
Site Historique de Kinnear's Mills	Kinnear's Mills	---	---	---	---	0	4 -4	0	2 -2	5	5	6	-1	10 000\$
Le Domaine du bison	Lambton	---	---	---	---	1	N +1	0	N =	1	2	N	+2	5 000\$
Le sentier des mineurs	Sacré-Cœur-de-Jésus	---	---	---	---	0	0 =	0	0 =	1	1	0	+1	nd
Moulin à carder Groleau	Sacré-Cœur-de-Jésus	---	---	---	---	0	2 -2	1	0 +1	0	1	2	-1	0\$
Le Grand Morne	Sainte-Clotilde	---	---	---	---	0	0 =	1	1 =	0	1	1	=	800\$
Théâtre de la chèvre	Saint-Fortunat	---	---	---	---	F	9 -9	F	2 -2	0	F	11	-11	nd
Nouveau Théâtre St-Pierre-Baptiste	St-Pierre-Baptiste	150	=	---	---	0	0 =	0	10 -10	12	12	10	+2	25 000\$
Chenil Grifnoir	St-Pierre-de-Broughton	---	---	---	---	0	0 =	2	2 =	0	2	2	=	nd
Site patrimonial St-Jacques-de-Leeds	St-Jacques-de-Leeds	---	---	---	---	1	0 +1	0	10 -10	2	3	10	-7	2 000\$
Centre d'observation de la Faune	Stratford	---	---	---	---	(voir pavillon de la faune)	=	0	0 =	2	2	N	+2	2 000\$
Pavillon de la Faune et Croisière du Lac Aymer	Stratford	---	---	---	---	2	2 =	0	0 =	13	15	2	+13	18 000\$
Carrière Finkote	Theftord Mines	---	---	---	---	0	0 =	1	1 =	0	1	1	=	nd
Club de golf et curling	Theftord Mines	---	---	---	---	3	12 -9	0	10 -10	52	55	22	+33	10 000\$
Héritage du Patrimoine	Theftord Mines	---	---	---	---	F	2 -2	F	0 =	0	F	2	-2	nd
Karling Theftord	Theftord Mines	---	---	---	---	2	N +2	0	N =	10	12	N	+12	20 000\$
L'Église St-Alphonse	Theftord Mines	---	---	---	---	0	N =	0	N =	1	1	N	+1	1 000\$
La Station des arts	Theftord Mines	---	---	---	---	0	N =	3	N +3	0	3	N	+3	1 750\$
Magasin général O'Brien	Theftord Mines	---	---	---	---	0	N =	0	N =	1	1	N	+1	200\$
Mini-Putt de L'Amiante	Theftord Mines	---	---	---	---	0	2 -2	2	2 =	2	4	4	=	nd
Musée minéralogique et minier	Theftord Mines	---	---	---	---	5	5 =	4	11 -7	4	13	16	-3	22 000\$
Théâtre les Bâtisseurs de montagnes	Theftord Mines	95	-1	---	---	0	0 =	0	5 -5	7	7	5	+2	13 000\$
Total		245	246 -1	---	---	27	61 -34	15	159 -144	183	225	220	+5	168 550\$
Pays des Mines et des Lacs		245	246 -1	---	---	27	61 -34	15	159 -144	183	225	220	+5	168 550\$
MRC de L'Amiante		95	96 -1	---	---	24	59 -35	15	149 134	154	193	208	-15	118 550\$

NOTES EXPLICATIVES:

F : fermé
N : nouveau

Office

Tourisme Amiante	Theftord Mines	---	---	---	---	6	5 +1	0	8 -8	10	16	13	+3	84 000\$
------------------	----------------	-----	-----	-----	-----	---	------	---	------	----	----	----	----	----------

32 Source: Tourisme Amiante

33 Profil de l'industrie touristique Restauration (1/2)

Restauration	Localisation	Chambres, sites, places		Places, terrasse extérieur	Classification	Employés temps plein		Employés temps partiel		Employés saisonniers	Total employés		Investissement marketing
		2005	2000 +/-			2005	2000 +/-	2005	2000		2005	2000 +/-	
Le P'tit Champplain	Distraeli	30	31 -1	0	---	10	4 +6	10	4 +6	0	20	8 +12	5 000\$
Pizza Ville Distraeli	Distraeli	68	=	0	---	5	=	3	=	0	8	8 =	3 000\$
Restaurant Car Lasso	Distraeli	85	=	0	---	2	=	0	=	0	2	2 =	0\$
Restaurant Trieste Pizzeria	Distraeli	145	=	50	---	12	=	5	=	0	17	17 =	7 000\$
Subway Distraeli	Distraeli	28	N +28	12	---	2	N +2	2	N +2	0	4	N +4	3 000\$
La Gargouille	East Broughton	475	N +475	0	---	15	N +15	20	N +20	0	35	N +35	1 000\$
Restaurant du coin	East Broughton	100	100 =	0	---	8	=	5	=	2	15	13 +2	1 000\$
La Fretaine	Irlande	20	20 =	0	---	0	=	2	=	0	2	2 =	nd
Crêperie de la Chèvrerie	St-Fortunat	F 100	-100	0	---	F 0	=	F 20	-20	0	F 20	-20	0\$
Mirador	St-Fortunat	60	60 =	0	---	1	2 -1	0	2 -2	0	1	4 -3	Nd
Resto Pub Le Tournesol	St-Jacques-de-Leeds	60	N +60	0	---	5	N +5	10	N +10	0	15	N +15	0\$
La Table du mesurier	St-Pierre-de-Broughton	20	15 +5	0	---	0	1 -1	2	0 +2	0	2	1 +1	300\$
À la Fontaine	Theiford Mines	F 70	-70	0	---	F 0	=	F 12	-12	0	F 12	-12	0\$
Auberge la Bonne Mine	Theiford Mines	64	45 +19	0	---	2	0 +2	3	0 +3	0	5	0 +5	8 000\$
Beigne Bec (boul. Smith)	Theiford Mines	F 48	-48	0	---	F 5	-5	F 8	-8	0	F 13	-13	0\$
Beigne Bec (Carrefour)	Theiford Mines	F 60	-60	0	---	F 3	-3	F 3	-3	0	F 6	-6	0\$
Dunkin' Donuts	Theiford Mines	60	N +60	0	---	5	N +5	16	N +16	0	21	N +21	Nd
Dunkin' Donuts (Carrefour)	Theiford Mines	61	N +61	0	---	2	N +2	3	N +3	0	5	N +5	Nd
La Bourgade	Theiford Mines	140	N +140	40	---	17	N +17	5	N +5	0	22	N +22	10 000\$
La Boussole	Theiford Mines	32	N +32	0	---	4	N +4	2	N +2	0	6	N +6	3 500\$
La Cage aux Sports	Theiford Mines	223	200 +23	60	---	18	23 -5	17	15 +2	0	35	38 -3	60 000\$
La Maison Delage	Theiford Mines	F 104	-104	0	---	F 6	-6	F 4	-4	0	F 10	-10	0\$
Le Berlin	Theiford Mines	F 54	-54	0	---	F 5	-5	F 3	-3	0	F 8	-8	0\$
Le nouveau Bravo pizzeria	Theiford Mines	162	155 +7	0	---	10	15 -5	18	8 +10	0	28	23 +5	nd
Le nouveau Pizzaro	Theiford Mines	40	22 +18	30	---	5	0 +5	0	4 -4	0	5	4 +1	2 000\$
Le Plaza	Theiford Mines	120	115 +5	0	---	22	20 +2	4	20 -16	0	26	40 -14	3 500\$
Le Resto-Truc	Theiford Mines	70	75 -5	0	---	12	8 +4	0	4 -4	0	12	12 =	Nd
L'Élixir	Theiford Mines	80	80 =	0	---	5	4 +1	5	0 +5	0	10	4 +6	Nd
McDonald's	Theiford Mines	200	200 =	0	---	26	29 -3	56	65 -9	0	82	94 -12	168 000\$
Med'ya pizza	Theiford Mines	33	44 -11	0	---	0	3 -3	6	4 +2	0	6	7 -1	10 000\$
Mikes	Theiford Mines	180	102 +78	0	---	15	17 -2	20	4 +16	0	35	21 +14	Nd

F : fermé
N : nouveau

NOTES EXPLICATIVES :

Restauration (2/2)

Restauration	Localisation	Chambres, sites, places		Places, terrasse extérieur	Classification	Employés temps plein		Employés temps partiel		Employés saisonniers	Total employés		Investissement marketing
		2005	2000 +/-			2005	+/-	2005	2000 +/-		2005	+/-	
PFK	Theftord Mines	72	72 =	24	---	6	5 +1	13	13 =	0	19	18 +1	nd
Pizza Salvatore	Theftord Mines	50	30 +20	0	---	3	4 -1	4	6 -2	0	7	10 -3	Nd
Pizza Ville	Theftord Mines	190	81 109	0	---	3	15 -12	15	3 +12	0	18	18 =	Nd
Pizzeria du Boulevard	Theftord Mines	150	160 -10	0	---	25	30 -5	20	30 -10	0	45	60 -15	15 000\$
Restaurant chinois	Theftord Mines	200	200 =	0	---	12	1 +11	10	20 -10	0	22	21 +1	1 000\$
Restaurant Inter-Bouffe	Theftord Mines	250	271 -21	0	---	4	4 =	3	6 -3	0	7	10 -3	0\$
Restaurant L'Étoile	Theftord Mines	300	175 +125	0	---	15	9 +6	10	7 +3	0	25	16 +9	5 000\$
Restaurant L'Index	Theftord Mines	145	170 -25	0	---	10	20 -10	4	15 -11	0	14	35 -21	1 000\$
Restaurant Mama Lysa	Theftord Mines	60	70 -10	0	---	4	4 =	1	4 -3	0	5	8 -3	Nd
Resto Chez France	Theftord Mines	40	40 =	0	---	7	7 =	0	0 =	0	7	7 =	150\$
Resto Dixie	Theftord Mines	65	70 -5	0	---	5	5 =	1	10 -9	0	6	15 -9	Nd
Resto Pub La Virée	Theftord Mines	164	130 +34	56	---	15	10 +5	30	15 +15	0	45	25 +20	30 000\$
Resto-Bar Vidro-Plus	Theftord Mines	80	N +80	0	---	3	N +3	5	N +5	0	8	N +8	Nd
Rôtisseries St-Hubert	Theftord Mines	188	185 +3	0	---	10	15 -5	25	40 -15	0	35	55 -20	72 000\$
Snack Bar Dairy Joy	Theftord Mines	0	0 =	550	---	0	0 =	0	0 =	16	16	16 =	Nd
Subway ³⁴	Theftord Mines	74	30 +44	0	---	3	3 =	8	9 -1	0	11	12 -1	20 000\$
Subway (bd Frontenac)	Theftord Mines	64	N +64	0	---	3	N +3	9	N +9	0	12	N +12	20 000\$
Tim Hortons	Theftord Mines	62	N +62	0	---	22	N +22	0	N =	0	22	N +22	Nd
Valentine	Theftord Mines	40	N +40	0	---	4	N +4	9	N +9	0	13	N +13	Nd
Total		4 750	3 682 +1 068	---	---	357	304 +53	381	373 -2	18	756	693 +63	449 450\$
Pays des Mines et des Lacs		4 750	3 682 +1 068	---	---	357	304 +53	381	373 -2	18	756	693 +63	449 450\$
MRC de L'Amiante		4 750	3 682 +1 068	---	---	357	304 +53	381	373 -2	18	756	693 +63	449 450\$

NOTES EXPLICATIVES:

F : fermé
N : nouveau

Augmentation du nombre de places de 1 068 :
Restaurant L'Étoile : +125
Pizza Ville (Theftord Mines) : +109
Restaurant Mikes : +78
8 établissements ont diminué : -88
10 établissements ont ajouté : +178
6 établissements ont fermé : -436
11 établissements ont ouvert : +1 102

Augmentation du nombre d'employés de 63 :
Resto Pub La Virée : +20
Restaurant Mikes : +14
13 établissements ont diminué : -108
10 établissements ont ajouté : +43
6 établissements ont fermés : -69
11 nouveaux établissements sont ouverts : +163

34 Le restaurant Subway qui était situé à Theftord Mines, secteur Black Lake n'était pas ouvert en 2000, et était déjà fermé en 2005, c'est pour cette raison qu'il n'a pas été comptabilisé dans le profil de l'industrie touristique - Restauration

Liste des organismes de soutien au développement de la collectivité de L'Amiante

Société d'aide au développement de la collectivité de L'Amiante

1035, rue Notre-Dame Est
Thetford Mines (Québec) G6G 2T4

Téléphone : 418 338-4531
Télécopieur : 418 338-9256
Courriel : sadc@sadcamiante.com
Internet : www.sadcamiante.com

Directrice générale: Mme Luce Dubois

Société de développement économique de la région de Thetford (CLD)

222, boul. Frontenac Ouest, bureau 280
Thetford Mines (Québec) G6G 6N7

Téléphone : 418 338-2188
Télécopieur : 418 338-4984
Courriel : info@regionthetford.com
Internet : www.regionthetford.com

Directeur général : M. Luc Rémillard

Développement économique Canada

112, rue Dalhousie, 2^e étage
Québec (Québec) G1K 4C1

Téléphone : 418 649-6305 1 800 463-5204
Télécopieur : 418 648-7291
Courriel : steve.leclerc@dec-ced.gc.ca
Internet : www.dec-ced.gc.ca

Conseiller : M. Steve Leclerc

Autres partenaires socio-économiques du territoire

Bureau du député fédéral

Bureau du député provincial

Centre d'accès communautaire Internet de Beaulac-Garthby

Centre d'accès communautaire Internet du Centre Femmes Amiante

Centre d'accès communautaire Internet de Disraeli

Centre d'accès communautaire Internet d'East Broughton

Centre d'accès communautaire Internet de la Maison de la Culture

Centre d'accès communautaire Internet de la Maison des Jeunes

Centre d'accès communautaire Internet de Pontbriand

Centre d'accès communautaire Internet de Robertsonville

Centre d'accès communautaire Internet de Sacré-Coeur-de-Marie

Centre d'accès communautaire Internet de Ste-Clotilde

Centre d'accès communautaire Internet de St-Fortunat

Centre d'accès communautaire Internet de St-Jacques-de-Leeds

Centre d'accès communautaire Internet de St-Méthode

Centre d'entraide de la région de Disraeli

Centre local d'emploi (CLE)

Chambre de commerce et d'industrie de L'Amiante

Chambre de commerce de Disraeli

Chambre de commerce d'East Broughton

CLSC Frontenac

Cégep de Thetford

Commission scolaire des Appalaches

Commission scolaire de Black Lake – Disraeli

Corporation de développement économique de Disraeli

Ministère des Ressources humaines et du Développement Social (Thetford Mines)

MRC de L'Amiante (bureau)

Les municipalités de la région de L'Amiante

Place aux jeunes Amiante

Tourisme Amiante

Carte de la MRC de L'Amiante

